



แผนพัฒนาฯ ๕ ปี
(พ.ศ. ๒๕๖๑-๒๕๖๕)
เทศบาลตำบลคูระบุรี



คำนำ

แผนพัฒนาสี่ปี (พ.ศ.2561 – 2564) ของเทศบาลตำบลคูระบุรี อำเภอคูระบุรี จังหวัดพังงา จัดทำขึ้นตามระเบียบกระทรวงมหาดไทยว่าด้วยการจัดทำแผนพัฒนาขององค์กรปกครองส่วนท้องถิ่น พ.ศ. 2548 และ (ฉบับที่ 2) พ.ศ. 2559 ข้อ 18 กำหนดให้กรณีเทศบาลให้จัดทำหรือทบทวนให้แล้วเสร็จภายในเดือนตุลาคมก่อนปีงบประมาณถัดไป และข้อ 6 การจัดทำแผนพัฒนาขององค์กรปกครองส่วนท้องถิ่น ต้องสอดคล้องกับระเบียบว่าด้วยการประสานแผนพัฒนาจังหวัดขององค์กรปกครองส่วนท้องถิ่น ประกอบกับหนังสือกระทรวงมหาดไทย ด่วนที่สุด ที่ มท 0810.3/ว 5797 ลงวันที่ 10 ตุลาคม 2559 เรื่อง ชักซ้อมแนวทางการจัดทำและประสานแผนพัฒนาท้องถิ่นสี่ปี (พ.ศ. 2561 – 2564) ขององค์กรปกครองส่วนท้องถิ่น ตามระเบียบกระทรวงมหาดไทยว่าด้วยการจัดทำแผนพัฒนาขององค์กรปกครองส่วนท้องถิ่น (ฉบับที่ 2) พ.ศ. 2559 ซึ่งกระทรวงมหาดไทยพิจารณาเห็นว่า การจัดทำแผนพัฒนาขององค์กรปกครองส่วนท้องถิ่นที่ผ่านมา ห้วงระยะเวลาของการจัดทำแผนพัฒนาขององค์กรปกครองส่วนท้องถิ่นไม่สอดคล้องกับแผนพัฒนาจังหวัด ซึ่งตามพระราชกฤษฎีกาว่าด้วยการบริหารงานจังหวัดและกลุ่มจังหวัดแบบบูรณาการ พ.ศ. 2551 กำหนดให้แผนพัฒนาจังหวัดมีระยะเวลาสี่ปี และการจัดทำแผนพัฒนาท้องถิ่นขององค์กรปกครองส่วนท้องถิ่นต้องสอดคล้องกับแผนพัฒนาจังหวัด

เทศบาลตำบลคูระบุรี จึงได้จัดทำแผนพัฒนาสี่ปี (พ.ศ. 2561 – 2564) โดยได้แสดงรายละเอียดแผนงาน/โครงการพัฒนาที่จัดทำขึ้นสำหรับปีงบประมาณในแต่ละปีในห้วงระหว่างปี พ.ศ. 2561 – 2564 สำหรับนำไปจัดทำงบประมาณรายจ่ายประจำปีของเทศบาลตำบลคูระบุรี และขอรับการสนับสนุนงบประมาณจากหน่วยงานอื่น โดยผ่านการพิจารณาจากคณะกรรมการพัฒนาเทศบาลตำบลคูระบุรีแล้ว ในการประชุมครั้งที่ 1/2559 เมื่อวันที่ 23 ธันวาคม 2559

เทศบาลตำบลคูระบุรี หวังเป็นอย่างยิ่งว่าแผนพัฒนาสี่ปี (พ.ศ. 2561 – 2564) ฉบับนี้ จะเป็นประโยชน์และเป็นแนวทางกำหนดการพัฒนา การปฏิบัติงาน และแก้ไขปัญหาของเทศบาลตำบลคูระบุรีได้ตรงตามเป้าหมายมีประสิทธิภาพและตอบสนองความต้องการของประชาชนได้เป็นอย่างดี

งานวิเคราะห์นโยบายและแผน

เทศบาลตำบลคูระบุรี

ธันวาคม 2559

สารบัญ

	หน้า	
คำนำ	1-26	
ส่วนที่ 1	สภาพทั่วไปและข้อมูลพื้นฐาน	
ส่วนที่ 2	สรุปผลการพัฒนาท้องถิ่นตามแผนพัฒนาท้องถิ่น (พ.ศ. 2557 – 2560)	27-29
ส่วนที่ 3	ยุทธศาสตร์องค์การปกครองส่วนท้องถิ่น	30-102
ส่วนที่ 4	การนำแผนพัฒนาท้องถิ่นสู่การปฏิบัติ - บัญชีโครงการพัฒนาและบัญชีประสานโครงการพัฒนา ผ. 07 บัญชีสรุปโครงการพัฒนา ผ. 01 บัญชีโครงการพัฒนา ผ. 02 เงินอุดหนุนองค์การปกครองส่วนท้องถิ่น ส่วนราชการ รัฐวิสาหกิจ องค์การประชาชน ผ. 03 ประสานโครงการพัฒนาองค์การบริหารส่วนจังหวัด ผ. 05 ประสานโครงการพัฒนาจังหวัด ผ.06 โครงการพัฒนาที่องค์การปกครองส่วนท้องถิ่นดำเนินการ โดยไม่ใช้งบประมาณ ผ.08 บัญชีวัสดุและครุภัณฑ์ แผนพัฒนาท้องถิ่นสี่ปี (พ.ศ.2561-2564)	104-201
ส่วนที่ 5	แนวทางการติดตามประเมินผล	202-205

แผนพัฒนาเทศบาล 4 ปี

(พ.ศ.2561-2564)

ของเทศบาลตำบลกระบือ อำเภอกะบุรี จังหวัดพังงา

ส่วนที่ 1 สภาพทั่วไปและข้อมูลพื้นฐาน

1. ด้านกายภาพ

1.1 ข้อมูลทั่วไป/ที่ตั้งของหมู่บ้าน/ชุมชน/ตำบล

1.1.1 ข้อมูลทั่วไปของเทศบาลตำบลกระบือ

คำขวัญอำเภอกะบุรี

“ตาชัย ลิมิลัน สวรรค์เกาะสุรินทร์ วิถีถิ่นมอแกน ดินแดนเกาะพระทอง

ชื่อกิ่งก้องพลับพลึงธาร แดงโมหวนกระบือ คนดีศรีพังงา”

ตราประจำเทศบาลตำบลกระบือ



ต้นไม้ หมายถึง สัญลักษณ์ของความแข็งแรง แข็งแกร่ง แผ่ไพศาล เกิดความร่มเย็น เป็นร่มโพธิ์ ร่มไทร

วันนอน หมายถึง สัญลักษณ์ของรถเก็บขยะสมัยก่อนตอนเป็นสุขาภิบาล ที่ไม่มีรถ เลยใช้วัวลากขยะแทน เมื่อเหนื่อยก็มานอนพักที่ได้ต้นไม้ เปรียบเสมือนเป็นที่พักพิง

ต้นไม้ประจำจังหวัด คือ ต้น เทพทาโร เป็นไม้มงคลพระราชทานประจำจังหวัดพังงา หรือเป็นต้นไม้ประเภทไม้ต้นหรือไม้พุ่ม พบได้ทั่วไปทุกภาคของประเทศ ภาคกลางและภาคตะวันออกเฉียงเหนือ เทพทาโร

ภาคใต้เรียก จวง หรือ จวงหอม ภาษายาวี เรียก มือแตกะมาจิง ภาคเหนือเรียก จะไคตัน หรือ พลุต้นขาว ภาคตะวันออกเฉียงเหนือ เรียก การบูร

รูป “ต้นเทพทาโร”



เป็นต้นไม้หอมชนิดหนึ่งสกุลเดียวกับต้นอบเชย มีต้นขนาดใหญ่ อยู่ในวงศ์ Lauraceae (ลอราซี) เทพทาโรเป็นไม้ยืนต้นขนาดกลาง ไม้ผลัดใบ เรือนยอดเป็นพุ่มกลีบที่ใบ สีเขียวเข้ม ลำต้นเรียบไม่มีพหูพจน เปลือกต้นสีเทาอมเขียวหรืออมน้ำตาล ค่อนข้างเรียบ แตกเป็นร่องยาวตามลำต้น เมื่อตากเปลือกออกจะมีกลิ่นหอม กิ่งมีลักษณะอ่อนเรียว เกือบแข็งและมักมีคราบขาว ใบเป็นชนิดใบเดี่ยว ออกเรียงสลับกัน เป็นใบรูปรีแกมรูปไข่ หรือรูปไข่แกมรูปขอบขนาน เนื้อใบค่อนข้างหนา ผิวใบเกลี้ยง ท้องใบมีคราบขาว ปลายใบแหลม โคนใบแหลมและกลม ยาวประมาณ 7 – 20 ซม. ก้านใบเรียวเล็ก 2.5 – 3.5 ซม. ดอกออกเป็นช่อ สีขาวหรือเหลืองอ่อน มีกลิ่นหอม ออกดอกตามปลายกิ่งเป็นกระจุกยาว 2.5 – 7.5 ซม. ก้านช่อดอกจะเรียวยาวและเล็กมาก ผลมีขนาดเล็กและกลม ขนาดเส้นผ่าศูนย์กลางประมาณ 7 มม. ผลอ่อนมีสีเขียว ผลแก่มีสีม่วงดำ ก้านผลเรียว ยาวประมาณ 3 – 5 ซม. ลักษณะเนื้อไม้มีสีเทาแกมน้ำตาล มีกลุ่มหอมฉุน มีริ้วสีเขียวแกมเหลือง เนื้อไม้เป็นมันลื่น ลื่นตรง หรือลื่นสน เป็นคลื่นบ้างเล็กน้อย เหนียว แข็งพอประมาณ เสื่อ ไล้กบ ตบแต่งง่าย สารสำคัญในเนื้อไม้ จะพบ d – camphor ที่ใช้แทน sassafras ได้ดีให้น้ำมันที่มีสารหอม คือ safrol และ cinnamic aldehyde และยังมี safrol ในเปลือกต้นและใบ การขยายพันธุ์ไม้เทพทาโรที่นิยมปฏิบัติกันคือ การขยายพันธุ์ด้วยการเพาะเมล็ดและการปักชำ

ต้นเทพทวารโเป็นไม้หอมที่มีคุณค่าทางเศรษฐกิจ จึงสมควรที่จะปลูกสร้างสวนป่าไม้เทพทวารโขึ้นในที่ที่มีความชุ่มชื้นเพียงพอ เพราะเทพทวารโจะชอบขึ้นอยู่บนเขาในป่าดงดิบ พบมากที่สุดทางภาคใต้ อาจจะมีปลูกได้ร่มไม้อื่นหรือปลูกเป็นไม้แซมสวนป่า น่าจะเจริญเติบโตดีกว่าปลูกเป็นไม้เบิกนำในที่โล่งแจ้ง

ดอกไม้ประจำจังหวัดพังงา คือ ดอกจำปูน **จำปูน** (ชื่อวิทยาศาสตร์: *Anaxagorea javanica*) เป็นพรรณไม้ดอกชนิดหนึ่ง มีกลิ่นหอมหวาน ดอกมีขนาดเล็ก กลีบหนา งาม ดอกมีลักษณะคล้ายดอกบัวตม ชื่อวิทยาศาสตร์ คือ *Anaxagorea javanica* Blume เป็นพรรณไม้พุ่มขนาดเล็ก ต้นใบและกิ่งคล้ายๆ กระดังงา ลำต้นสูงประมาณ 2-4 เมตร ทรงพุ่มค่อนข้างโปร่ง กิ่งก้านเกลี้ยง ลำต้นตรง เปลือกเรียบมีสีเทาคล้ำ ใบสีเขียวเป็นมัน พื้นใบเกลี้ยง ยาวประมาณ 4-6 นิ้ว ดอกเป็นดอกเดี่ยว ออกตามยอดหรือโคนก้านใบ ลักษณะดอกจะแข็ง มีสีขาวนวลเป็นมัน มี 3 กลีบ โคนกลีบสีเขียว เมื่อบานเต็มที่ประมาณ 1 นิ้ว มีกลิ่นหอมแรง ในช่วงกลางวันและหอมอ่อนในช่วงเช้า ดอกบานวันเดียวแล้วร่วง ออกดอกตลอดปี แต่จะมีดอกตกในช่วงฤดูฝน ผลเป็นผลกลุ่ม มีผลย่อย 4-10 ผล เมื่อผลแก่แล้ว เมล็ดจะแตกตัวกระเด็นไปได้ไกลโดยการเพาะเมล็ดและการตอนกิ่ง แต่เพาะเมล็ดจะได้ผลดีกว่า เมล็ดที่ได้จากต้นควรรีบเพาะทันทีเนื่องจากเมล็ดจะสูญเสียสภาพการงอกเร็วมาก การเพาะเมล็ดใช้เวลาประมาณ 1 เดือนเป็นพืชที่มีการเจริญเติบโตช้าในช่วงแรก ต้นกล้าอายุหนึ่งปีจะมีความสูงเพียง 10 เซนติเมตร แต่จะเจริญเติบโตเร็วขึ้นได้ในปีถัดไป สภาพธรรมชาติต้องการแสงแดดรำไร ขึ้นได้ในดินทุกชนิด หากปลูกเลี้ยงควรปลูกในดินร่วนมีการระบายน้ำดี ชอบน้ำ จะเจริญเติบโตได้ดีในสภาพแวดล้อมที่มีความชื้นสูง หรือฝนตกชุก หากต้องการปลูกให้ออกดอกจะต้องจัดสภาพแวดล้อมให้มีความเหมาะสม และควรระวังอย่าให้โดนแดดจัดเกินไป จำปูนเป็นไม้ดอกที่ได้รับความนิยมมานาน แต่มีน้อยคนที่จะปลูกเลี้ยงได้เจริญเติบโตและออกดอกตกได้ในที่ราบภาคกลาง หรือสภาพแวดล้อมอื่นที่ต่างไปจากถิ่นกำเนิดเดิมภาคใต้ของประเทศไทย บริเวณคาบสมุทรลพบุรี และยังมีพบในภาคตะวันออกเฉียงใต้แถบจังหวัดจันทบุรี จำปูนเป็นดอกไม้ประจำจังหวัดพังงา



๑.1.2 สภาพทั่วไปและข้อมูลพื้นฐาน

ที่ตั้งและอาณาเขต

เทศบาลตำบลกระบะบุรี ตั้งอยู่ ณ เลขที่ ๙๙๙ ถนนเพชรเกษม ตำบลแม่นางขาว อำเภอกระบะบุรี จังหวัดพังงา เป็นเทศบาลในพื้นที่อันเป็นที่ตั้งของอำเภอกระบะบุรีเป็นชุมชนสองข้างทางหลวงแผ่นดินหมายเลข ๔ (สายเพชรเกษม) โดยประชาชนอพยพมาจากหลายจังหวัดรวมเป็นกลุ่ม โดยได้จัดตั้งเป็นสุขาภิบาลตามประกาศกระทรวงมหาดไทย ลงวันที่ ๑๕ มีนาคม ๒๕๑๖ และได้เปลี่ยนฐานะจากสุขาภิบาลเป็นเทศบาลตำบลกระบะบุรี ตามพระราชบัญญัติเปลี่ยนแปลงฐานะสุขาภิบาลเป็นเทศบาล พ.ศ. ๒๕๔๒

ตามราชกิจจานุเบกษา เล่มที่ ๑๑๖ ตอนที่ ๙ ก เขตการปกครองและการบริหารเทศบาลตำบลคุระบุรี มีเนื้อที่ ๖ ตารางกิโลเมตร ระยะทางถึงกรุงเทพมหานคร ๓๓๐ กิโลเมตร ครอบคลุมพื้นที่ ๕ หมู่บ้าน (บางส่วน) ของ ๒ ตำบล (บางส่วน) ดังนี้

๑. ตำบลคุระ ครอบคลุมพื้นที่ บางส่วนของหมู่ที่ ๑ และ หมู่ที่ ๘
๒. ตำบลแม่นางขาว ครอบคลุมพื้นที่ บางส่วนของหมู่ที่ ๒,๓,๔

มีอาณาเขตตามประกาศกระทรวงมหาดไทย (๑๕ มีนาคม ๒๕๑๖) ดังนี้

ด้านทิศเหนือ

- หลักเขตที่ ๑ อยู่ริมทางหลวงแผ่นดินหมายเลข ๔ ตอนระนอง-ตะกั่วป่า ตรงหลักตารางกิโลเมตรที่ ๓๒๖ ตรงไปทางทิศเหนือในแนวตั้งฉากกับทางหลวงสายนี้ถึงหลักเขตที่ ๒ ซึ่งอยู่ห่างหลักเขตที่ ๑ ระยะ ๕๐๐ เมตร

- จากหลักเขตที่ ๒ เป็นแนวโค้งขนานกับทางหลวงแผ่นดินหมายเลข ๔ (ระนอง-ตะกั่วป่า) ไปทางทิศตะวันออกเฉียงใต้ ถึงหลักเขตที่ ๓ ซึ่งตั้งอยู่ริมคลองนางย่อนฝั่งตะวันตก

ด้านทิศตะวันออก

- จากหลักเขตที่ ๓ เป็นแนวโค้งขนานกับทางหลวงหมายเลข ๔ (ระนอง-ตะกั่วป่า) ไปทางทิศใต้ ถึงหลักเขตที่ ๔ ซึ่งตั้งอยู่ริมคลองบางหลูฝั่งใต้

- จากหลักเขตที่ ๔ ตรงไปทางทิศใต้ ถึงหลักเขตที่ ๕ ซึ่งตั้งอยู่ริมคลองคุระฝั่งเหนือและห่างจากหลักเขตที่ ๔ ระยะ ๑,๖๐๐ เมตร

- จากหลักเขตที่ ๕ เป็นแนวโค้งขนานกับทางหลวงแผ่นดินหมายเลข ๔ (ระนอง-ตะกั่วป่า) ไปทางทิศตะวันออก ถึงหลักเขตที่ ๖ ซึ่งตั้งอยู่ริมคลองบางปด ฝั่งตะวันตก

- จากหลักเขตที่ ๖ เลียบริมคลองบางปดฝั่งตะวันตกไปทางทิศตะวันตกเฉียงใต้ถึงหลักเขตที่ ๗ ซึ่งตั้งอยู่ห่างจากริมทางหลวงแผ่นดินถึงหลักเขตที่ ๗ ซึ่งตั้งอยู่ห่างจากริมทางหลวงแผ่นดิน วัดตามแนวคลองบางปดระยะ ๔๕๐ เมตร

ด้านทิศใต้

- จากหลักเขตที่ ๗ เป็นแนวโค้งขนานกับทางหลวงแผ่นดินหมายเลข ๔ ไปทางทิศตะวันตกเฉียงเหนือ ถึงหลักเขตที่ ๘ ซึ่งตั้งอยู่ริมคลองนายทุยฝั่งตะวันตก

ด้านทิศตะวันตก

- จากหลักเขตที่ ๘ เลียบคลองนายทุยฝั่งตะวันออกข้ามคลองคุระและเลียบริมคลองคุระฝั่งเหนือไปบรรจบคลองบางหลู แล้วเลียบริมคลองบางหลูฝั่งใต้ ไปทางทิศเหนือถึงหลักเขตที่ ๙ ซึ่งตั้งอยู่ห่างจากริมทางหลวงแผ่นดิน วัดจากสะพานบางหลูระยะทาง ๕๐๐ เมตร

- จากหลักเขตที่ ๙ เป็นโค้งขนานกับทางหลวงแผ่นดินไปทางทิศตะวันตกเฉียงเหนือ ถึงหลักเขตที่ ๑๐ ซึ่งตั้งอยู่ห่างจากทางหลวงแผ่นดินตรงกิโลเมตรที่ ๓๒๖ วัดในแนวตั้งฉากระยะ ๕๐๐ เมตร

- จากหลักเขตที่ ๑๐ ตรงไปทางทิศตะวันออกเฉียงเหนือบรรจบกับหลักเขตที่ ๑

1.2 ลักษณะภูมิประเทศ

ภูมิประเทศในเขตเทศบาลส่วนใหญ่เป็นที่ราบลุ่มภูเขา ในเขตเทศบาลตำบลกระบุรี เป็นเมืองซึ่งขนานไปกับถนนเพชรเกษมที่มีประชากรหนาแน่นเป็นย่านธุรกิจการค้า โรงแรม และสถานบันเทิงต่างๆ ประมาณร้อยละ ๗๐ ของถนน มีแม่น้ำไหลผ่านหลายสาย เช่น แม่น้ำคลองนางย่อน แม่น้ำคลองกระ แม่น้ำคลองบางหลู ทำให้เกิดน้ำท่วมในฤดูน้ำหลาก

1.3 ลักษณะภูมิอากาศ

มีภูมิอากาศแบบมรสุมเมืองร้อน ได้รับอิทธิพลของลมมรสุม ตะวันตกเฉียงใต้ และลมมรสุมตะวันออกเฉียงเหนือ มี 2 ฤดู คือ ฤดูร้อน เริ่มตั้งแต่เดือนมกราคม ไปถึง เดือนเมษายน และฤดูฝน เริ่มตั้งแต่เดือนพฤษภาคม ไปถึง เดือนธันวาคม ส่วนลักษณะภูมิอากาศในเขตเทศบาลตำบลกระบุรี จะมีลักษณะร้อนชื้น มีฝนตกตลอดทั้งปี โดยปกติจะมีฝนตกชุกระหว่างเดือน พฤษภาคม ถึงตุลาคม ของทุกปี ส่วนฤดูร้อน โดยปกติอยู่ระหว่างตั้งแต่เดือนธันวาคม ถึงเมษายน

1.4 ลักษณะของดิน

ลักษณะของดินในตำบลกระบุรี อำเภอกระบุรี ลักษณะดินเป็นดินลาดเชิงชัน เป็นสภาพพื้นที่ประกอบด้วยภูเขาและเทือกเขาที่มีความลาดชันมากกว่าร้อยละ ๓๐ มักจะเกิดปัญหาการพังทลายของดิน

1.5 ลักษณะของแหล่งน้ำ

คลองนางย่อน มีความยาวประมาณ ๒๔ กิโลเมตร ต้นกำเนิดมาจากเทือกเขา พระหมี และเขาพ่อตาหลวงแก้ว ในเขตตำบลกระบุรี อำเภอกระบุรี ใกล้แนวเขตจังหวัดระนองไหลผ่านบ้านกลางบ้านนางย่อน บ้านทุ่งนา ตำบลกระบุรี อำเภอกระบุรี และไหลสู่ทะเลอันดามัน คลองสายนี้เป็นแหล่งน้ำเพื่อการเกษตรที่สำคัญ

1.6 ลักษณะของไม้และป่าไม้

พื้นที่ในเขตเทศบาลตำบลกระบุรี จะเป็นพื้นที่ที่อยู่ในเขตชุมชนเมือง และพื้นที่ส่วนใหญ่เป็นพื้นที่สำหรับการทำการเกษตร จึงไม่มีพื้นที่เป็นป่าไม้

2. ด้านการเมือง/การปกครอง

2.1 เขตการปกครอง

เทศบาลตำบลกระบุรี อำเภอกระบุรี จังหวัดพังงา มีชุมชนในเขตพื้นที่ทั้งหมด 3 ชุมชน คือ ชุมชนแม่นางขาว ชุมชนนางย่อน และชุมชนทุ่งมะเดื่อ และครอบคลุมพื้นที่บางส่วนของตำบลกระบุรีและตำบลแม่นางขาว

2.2 การเลือกตั้ง

เทศบาลตำบลกระบุรี แบ่งเขตการเลือกตั้งออกเป็น 2 เขต ดังนี้คือ ท้องที่ในเขต

เทศบาล โดยเริ่มจากหลักเขตที่ ๑ บริเวณริมถนน เพชรเกษม (ทางหลวงแผ่นดินหมายเลข ๔) ที่ กม. ๓๒๖ ขึ้นไปทาง ทิศเหนือถึงหลักเขตที่ ๒ ไปทางทิศตะวันตกตามแนวเขตเทศบาล ถึงหลักเขตที่ ๓ บริเวณคลอง นางย่อนไปตามแนวเขตเทศบาล ถึงหลักเขต ที่ ๔ บริเวณริมคลองบางหลู ไปตามแนวเขตเทศบาล ถึงหลัก เขตที่ ๕ บริเวณริมคลองคุระไปตามแนวเขตเทศบาล ถึงหลักเขตที่ ๖ บริเวณ ริมคลองบางปด ไปตามแนว คลองบางปด ถึงถนนเพชรเกษม (ทางหลวง แผ่นดินหมายเลข ๔) ไปตามถนนเพชรเกษม (ทางหลวง แผ่นดิน หมายเลข ๔) ถึงสะพานข้ามคลองนางย่อน ลงมาทางทิศใต้ตามแนว คลองนางย่อน แนวเขต เทศบาลไปทางทิศตะวันตก ถึงหลักเขตที่ ๑๐ ไปทางทิศเหนือ ตามแนวเขตเทศบาล ถึงหลักเขตที่ ๑ และ ท้องที่ในเขตเทศบาล โดยเริ่มจากหลักเขตที่ ๗ บริเวณริมคลอง บางปดทางทิศตะวันตก ไปตามแนวเขต เทศบาล ถึงหลักเขตที่ ๘ ไปตามแนวเขตเทศบาล ถึงหลักเขตที่ ๙ บริเวณริมคลองบางหลู ไปตามแนวเขต เทศบาล ถึงคลองนางย่อน ไปทางทิศเหนือตามแนว คลองนางย่อน ถึงถนนเพชรเกษม (ทางหลวงแผ่นดิน หมายเลข ๔)ที่สะพานข้ามคลองนางย่อน ไปทางทิศตะวันออกตามแนวถนนเพชรเกษม (ทางหลวงแผ่นดิน หมายเลข ๔) ถึงสะพานข้ามคลองบางปด ลงมาทางทิศใต้ ตามแนวคลองบางปด ถึงหลักเขตที่ ๗

3. ประชากร

3.1 ข้อมูลเกี่ยวกับจำนวนประชากร

ประชากร

ประชากรทั้งสิ้น 3,485 คน แยกเป็น (ข้อมูล ณ วันที่ 30 พฤศจิกายน 2559)

หมู่ที่	ชื่อหมู่บ้าน/ชุมชน	จำนวนประชากร		รวม
		ชาย	หญิง	
1	ชุมชนนางย่อน	536	458	994
2	ชุมชนแม่นางขาว	575	588	1,163
3	ชุมชนทุ่งมะเดื่อ	626	702	1,328
รวมทั้งสิ้น		1,737	1,748	3,485

ข้อมูลประชากรแยกตามช่วงอายุ (ข้อมูล ณ วันที่ 30 พฤศจิกายน 2559)

ที่	ใน ทะเบียน บ้าน	ช่วงอายุปี																รวม
		น้อยกว่า 1 ปี		1-10 ปี		11-20 ปี		21-30 ปี		31-40 ปี		41-50 ปี		51-60 ปี		60 ปีขึ้นไป		
		ชาย	หญิง	ชาย	หญิง	ชาย	หญิง	ชาย	หญิง	ชาย	หญิง	ชาย	หญิง	ชาย	หญิง	ชาย	หญิง	
1	ม.1 ต.คุระ (ชุมชนนาง ย่อน)	4	6	60	38	69	47	69	58	93	69	76	75	58	57	47	60	886
2	ม.2,3,4 ต. แม่นางขาว (ชุมชนแม่ นางขาว)	10	9	74	68	99	87	62	69	83	94	110	101	64	81	70	77	1,158
3	ม.8 ต.คุระ (ชุมชนทุ่ง มะเดื่อ)	7	7	88	93	86	82	105	108	107	99	85	106	69	115	77	96	1,319
รวมทั้งหมด		21	22	222	199	254	216	236	235	283	262	271	282	191	253	194	233	3,363

แสดงจำนวนประชากร/หลังคาเรือน/จำนวนผู้มีสิทธิเลือกตั้งของเทศบาลตำบลคุระบุรี
(ข้อมูล ณ วันที่ 30 พฤศจิกายน 2559)

หมู่ที่	ชื่อหมู่บ้าน	ชาย (คน)	หญิง (คน)	รวม(คน)	จำนวนครัวเรือน	จำนวนผู้มีสิทธิเลือกตั้ง
1	ม.1 ต.คุระ	369	337	706	808	706
8	ม.8 ต.คุระ	470	543	1,013	612	1,013
2,3,4	ต.แม่นางขาว	412	447	859	632	859
รวม		1,251	1,327	2,578	2,052	2,578

แสดงจำนวนประชากร/หลังคาเรือน เปรียบเทียบปีที่ผ่านมา
(ข้อมูล ณ วันที่ 30 พฤศจิกายน 2559)

หมู่ที่	ชื่อหมู่บ้าน	ชาย(คน)		หญิง(คน)		จำนวนครัวเรือน	
		ปี 2558	ปี 2559	ปี 2558	ปี 2559	ปี 2558	ปี 2559
1	ชุมชนนางย่อน	491	478	421	413	804	808
8	ชุมชนทุ่งมะเดื่อ	624	626	696	702	612	612
2,3,4	ชุมชนแม่นางขาว	560	575	572	588	627	632
รวม		1,675	1,679	1,689	1,703	2,043	2,052

4. สภาพทางสังคม

4.1 การศึกษา

เทศบาลได้ให้ความสำคัญด้านการพัฒนาศูนย์พัฒนาเด็กเล็กซึ่งได้รับการถ่ายโอนจากกรมการศึกษา เพราะศูนย์พัฒนาเด็กเล็กเป็นศูนย์กลางแห่งการปลูกฝังจิตสำนึก เพื่อสืบทอดประเพณีของชุมชน ซึ่งต้องอาศัยความร่วมมือจากประชาชนในการดำเนินการบริหารศูนย์พัฒนาเด็กเล็ก ในปัจจุบันศูนย์พัฒนาเด็กเล็กได้แต่งตั้งคณะกรรมการจัดการศูนย์เด็กเล็ก ประกอบด้วย ๓ ส่วน คือ ประชาชน ผู้บริหารท้องถิ่นสมาชิกสภาเทศบาล และคณะกรรมการวัด โดยมีเป้าหมายในการพัฒนาศูนย์เด็กเล็ก คือ อยากรให้ศูนย์พัฒนาเด็กเล็กของเทศบาลเป็นศูนย์พัฒนาเด็กเล็กที่ได้มาตรฐาน สามารถแข่งขันกับโรงเรียนอนุบาลของเอกชนได้ เด็กเองก็ต้องได้รับความรู้ มีพัฒนาการที่ดี และมีความเป็นระเบียบวินัย

โดยในเขตเทศบาลตำบลคุระบุรีมีศูนย์พัฒนาเด็กเล็กก่อนเกณฑ์และโรงเรียนรวม ๕ แห่ง

๑. ศูนย์พัฒนาเด็กเล็กก่อนเกณฑ์วัดสามัคคีธรรม
๒. โรงเรียนอนุบาลบ้านเด็ก ซึ่งเป็นโรงเรียนเอกชน
๓. โรงเรียนคุระบุรี ซึ่งเป็นโรงเรียนระดับประถมศึกษา
๔. โรงเรียนบ้านคุระ ซึ่งเป็นโรงเรียนระดับประถมศึกษา
๕. โรงเรียนคุระบุรีชัยพัฒนาพิทยาคม ซึ่งเป็นโรงเรียนระดับมัธยมศึกษา

นอกจากนี้ยังมีศูนย์บริการการศึกษานอกโรงเรียน (กศน.) จำนวน ๑ แห่ง

4.2 สถาบันทางศาสนาและวัฒนธรรม

วัฒนธรรมประเพณีท้องถิ่น ที่สำคัญที่เทศบาลตำบลคูระบุรี ส่งเสริมให้คนในท้องถิ่นเห็นคุณค่าของประเพณีและวัฒนธรรมอันดีงาม โดยการจัดให้มีงานประเพณีในโอกาสต่างๆ เช่น ประเพณีตักบาตรวันขึ้นปีใหม่ วันสงกรานต์ วันเข้าพรรษา วันลอยกระทง วันสำคัญอันเกี่ยวข้องกับสถาบันพระมหากษัตริย์ หรือประเพณีที่เกี่ยวข้องกับคนในท้องถิ่น และประเพณีที่สำคัญอีกอย่างหนึ่ง ได้แก่ ประเพณีถือศีลกินผัก ที่มีประวัติมายาวนาน แต่ในเขตเทศบาลเพิ่งจะมีศาลเจ้าเกิดขึ้นจำนวน ๑ แห่ง งานประเพณีกินผัก ตรงกับวันขึ้น ๑ - ๙ ค่ำ เดือน ๙ ของจีน ซึ่งอยู่ในช่วงเดือนกันยายน ตุลาคม ของทุกปี งานเทศกาลกินผักเป็นงานประเพณี ซึ่งชาวจีนที่เข้ามาอาศัยในเขตเทศบาลตำบลคูระบุรี ยึดถือปฏิบัติมาช้านานและเพื่อเป็นการถือศีลปฏิบัติธรรม ชำระร่างกายและจิตใจให้บริสุทธิ์ และในช่วงเทศกาล ๙ วัน ๙ คืนนี้ จะมีพิธีกรรมต่างๆ มากมาย อาทิ พิธีอัญเชิญพระ พิธีลุยไฟ พิธีสะเดาะเคราะห์ พิธีส่งพระ เป็นต้น

- ผู้นับถือศาสนาพุทธ ร้อยละ ๙๕ ของจำนวนประชากรทั้งหมดในเขตเทศบาล มีวัด จำนวน ๑ แห่ง
- ผู้นับถือศาสนาอิสลาม ร้อยละ ๓ ของจำนวนประชากรทั้งหมดในเขตเทศบาล อื่น ๆ ร้อยละ ๒

4.3 สาธารณสุข

มีโรงพยาบาลในเขตพื้นที่สังกัดกระทรวงสาธารณสุข จำนวน ๑ แห่ง เตียงคนไข้ ๓5 เตียง บุคลากรทางการแพทย์ที่ปฏิบัติหน้าที่ในสถานพยาบาล ประกอบด้วย

- | | | | | | |
|--------------|---|----|-----------|----|----|
| - แพทย์จำนวน | 4 | คน | - พยาบาล | 40 | คน |
| - ทันตแพทย์ | 5 | คน | - เภสัชกร | 5 | คน |

4.4 อาชญากรรม

ด้านความปลอดภัยในชีวิตและทรัพย์สิน

รถดับเพลิง	1	คัน
รถยนต์กู้ภัยเคลื่อนที่เร็ว	1	คัน
รถยนต์บรรทุกหน้า	3	คัน
รถยนต์กระบะปีกฉัพ 2 ตอน	2	คัน
รถขยะแบบอัดท้าย	2	คัน
รถขยะเทท้าย	1	คัน
รถจักรยายนยนต์	2	คัน
รถยนต์กระบะปีกฉัพตอนครึ่ง	1	คัน
รถตักหน้าขุดหลัง	1	คัน
เครื่องพ่นหมอกควัน	4	เครื่อง

รถดูดสิ่งปฏิกูล	1	คัน
เครื่องตัดหญ้า	8	เครื่อง
รถยนต์กระบะตอนเดียวหลังคาไฟเบอร์กลาส 1		คัน
รถยนต์กระบะ 4 ประตู แบบมีแคป	1	คัน
สถานีตำรวจ / บัอมตำรวจ	1	แห่ง
สถานีดับเพลิง	-	แห่ง

4.5 การสังคมสงเคราะห์

เบี้ยยังชีพ/เบี้ยผู้สูงอายุ	จำนวน	392	ราย
เบี้ยผู้ป่วยเอดส์	จำนวน	7	ราย
เบี้ยผู้พิการ	จำนวน	62	ราย

5. ระบบบริการพื้นฐาน

5.1 การคมนาคมขนส่ง

เส้นทางคมนาคมในเขตเทศบาลตำบลคุระบุรี นอกจาก มีทางหลวงแผ่นดินหมายเลข ๔ ตอนระนอง- ตะกั่วป่า ซึ่งเป็นสายประธานและสายหลัก (ลาดยาง) มีระยะทาง ๖ กิโลเมตร เป็นถนน ๔ เลน ประมาณ ๒ กิโลเมตร ยังมีถนนสายในเขตเทศบาลเชื่อม ตำบล หมู่บ้าน ซึ่งมีถนน ค.ส.ล. และลาดยาง ทั้งในความรับผิดชอบของเทศบาล และหน่วยงานอื่น ๆ ที่สำคัญ ดังนี้

- ถนนสายเทศบาล ๑ (ซอยแสงทอง) เป็นถนนลาดยางผิวจราจรกว้าง ๘ เมตร ยาว ๔๙๐ เมตร ไปเชื่อมต่อกับถนนเข้าบ้านแสงทอง เชื่อมพระอร่าม (องค์การฯ) ใช้สัญจรและขนส่งพืชผล และวัตถุดิบทางการเกษตรเข้าสู่ตลาด

- ถนนสายเทศบาล ๒ (ซอยท่าเรือ) เป็นถนนคอนกรีตเสริมเหล็ก (ค.ส.ล.) ผิวจราจรกว้าง ๔ เมตร ยาว ๕๐๕ เมตรไปถึงท่าเทียบเรือคลองนางย่อน

- ถนนสายเทศบาล ๓ (ซอยนางย่อน) เป็นถนนคอนกรีตเสริมเหล็ก (ค.ส.ล.) ผิวจราจร ๗ เมตร ยาว ๖๙๐ เมตร ไปเชื่อมต่อกับถนนทางหลวงท้องถิ่น (กรมโยธาธิการ) เป็นถนนเข้าสู่หมู่บ้านและการขนส่งพืชผล วัตถุดิบทางการเกษตรเข้าสู่ตลาด

- ถนนสายเทศบาล ๔ (ซอยทุ่งรัก) เป็นถนน ค.ส.ล. กว้าง ๘ เมตร ยาว ๔๙๖ เมตร ไปเชื่อมต่อกับถนนเข้าบ้านทุ่งรัก เป็นถนนใช้สัญจรไปมาและใช้ขนส่งพืชผล และวัตถุดิบทางการเกษตรเข้าสู่ตลาด

- ถนนสายเทศบาล ๕ (ซอยโรงพยาบาลคุระบุรีชัยพัฒน์) เป็นถนน ค.ส.ล. ผิวจราจรกว้าง ๗ เมตร ยาว ๘๘๔ เมตร ผ่านหน้าโรงพยาบาลไปยังสถานีไฟฟ้า เชื่อมซอยเทศบาล ๓ (ซอย นางย่อน) ใช้สัญจรไปมาในเขตเทศบาลตำบลคุระบุรี

- ถนนสายเทศบาล ๖ (ซอยศาลาประชาอุทิศ) เป็นถนน ค.ส.ล. ผิวจราจรกว้าง ๔ เมตร ยาว ๒๘๖ เมตร ไปบรรจบกับสายเทศบาล ๘ (ซอยแสงเพชร) ใช้สัญจรไปมาภายในเขตเทศบาล

- ถนนสายเทศบาล ๓ (ซอยทางด้าน) เป็นถนน ค.ส.ล. ผิวจราจรกว้าง ๓ เมตร ยาว ๔๘๐ เมตร ไปเชื่อมต่อกับถนนไปบ้านทับช้าง ใช้สัญญาณในเขตเทศบาล และเข้าสู่บ้านทางด้าน และบ้านทับช้าง ขนส่งพืชผล วัตถุประสงค์ทางการเกษตรเข้าสู่ตลาด

- ถนนสายเทศบาล ๘ (ซอยแสงเพชร) เป็นถนน ค.ส.ล. ผิวจราจรกว้าง ๕ เมตร ยาว ๑,๑๑๔ เมตร ไปบรรจบกับสายเทศบาล ๔ (ซอยทุ่งรัก) ใช้สัญญาณภายในเขตเทศบาล

- ถนนสายเทศบาล ๙ (ซอยบ่อหิน) เป็นถนน ค.ส.ล. ผิวจราจรกว้าง ๕ เมตร ยาว ๔๓๑ เมตร ไปเชื่อมต่อกับสายบ่อหิน ใช้สัญญาณไปมาและขนส่งพืชผลทางการเกษตร

- ถนนสายเทศบาล ๑๐ (ซอยนายทุย) เป็นถนนลาดยาง ผิวจราจรกว้าง ๖ เมตร ยาว ๓/๓๑ เมตร ใช้สัญญาณไปมาภายในเขตเทศบาล

- ถนนสายเทศบาล ๓/๑ (ตลาดสดเทศบาล) เป็นถนน ค.ส.ล. ผิวจราจรกว้าง ๔, ๑๐ เมตร ยาว ๔๖๓ เมตร

- ถนนสายเทศบาล ๔/๑ (ซอยโรงขนมจีน) เป็นถนน ค.ส.ล. ผิวจราจรกว้าง ๔ เมตร ยาว ๑๖๕ เมตร

- ถนนสายเทศบาล ๔/๒ (ซอยนางนวล) เป็นถนน ค.ส.ล. ผิวจราจรกว้าง ๔ เมตร ยาว ๒๐๐ เมตร

- ถนนสายเทศบาล ๔/๓ (ซอยโรงเลื่อย) เป็นถนน ค.ส.ล. ผิวจราจรกว้าง ๕ เมตร ยาว ๒๐๐ เมตร

- ถนนสายเทศบาล ๔/๔ (ซอยบ่อนไก่ ๑) เป็นถนน ค.ส.ล. ผิวจราจรกว้าง ๔ เมตร ยาว ๑๖๔ เมตร

- ถนนสายเทศบาล (ซอยบ่อนไก่ ๒) เป็นถนน ค.ส.ล. ผิวจราจรกว้าง ๔ เมตร ยาว ๒๓๓ เมตร

- ถนนสายเทศบาล ๓/๑ (ซอยหลังวัด) เป็นถนน ค.ส.ล. ผิวจราจรกว้าง ๕ เมตร ยาว ๔๐๐ เมตร

- ถนนสายเทศบาล ๓/๒ (ซอยหลังโรงเรียน ค.ช.พ.) เป็นถนน ค.ส.ล. ผิวจราจรกว้าง ๔ เมตร ยาว ๑๒๐ เมตร

- ถนนสายเทศบาล ๘/๑ (ซอยรื่นภิรมย์) เป็นถนน ค.ส.ล. ผิวจราจรกว้าง ๔ เมตร ยาว ๓๓๓ เมตร

- ถนนสายเทศบาล ๘/๒ (ซอยอุดมทรัพย์) เป็นถนน ค.ส.ล. ผิวจราจรกว้าง ๖ เมตร ยาว ๖๓/๕ เมตร

- ถนนสายเทศบาล ๘/๓ (ซอยนายชวน) เป็นถนน ค.ส.ล. ผิวจราจรกว้าง ๔ เมตร ยาว ๒๐๐ เมตร

- ถนนสายเทศบาล ๘/๔ (ซอยโรงเรียนบ้านคุระเดิม) เป็นถนน ค.ส.ล. และหินกะสະผิวจราจรกว้าง ๔ เมตร ยาว ๓๐๐ เมตร

- ถนนสายเทศบาล ๙/๑ (ซอยแยกบ่อหิน) เป็นถนน ค.ส.ล. ผิวจราจรกว้าง ๓.๕๐ เมตร ยาว ๑๘๐ เมตร

5.2 การไฟฟ้า

การไฟฟ้าอยู่ในความรับผิดชอบของการไฟฟ้าส่วนภูมิภาคอำเภอกระบุรี รับกระแสไฟฟ้าเชื่อมโยงจากสถานีอำเภอตะกั่วป่า โดยจ่ายกระแสไฟฟ้าทั่วทุกพื้นที่ของชุมชนเทศบาลตำบลกระบุรี มีไฟฟ้าสาธารณะเข้าถึงทุกพื้นที่ ในเขตเทศบาล ประมาณ 2,025 ครั้วเรือน

5.3 การประปา

การประปา เทศบาลตำบลกระบุรีเป็นผู้รับผิดชอบดำเนินการเอง โดยใช้แหล่งน้ำดิบธรรมชาติ (คลองนางย่อน) ซึ่งปัจจุบันได้มีการต่อน้ำมาจากเขื่อนชลประทานอีกทางหนึ่งด้วยเพื่อให้สามารถให้บริการน้ำแก่ประชาชนได้ ตลอด ๒๔ ชั่วโมง

การดำเนินงานของกองการประปา มีดังนี้

เทศบาลตำบลกระบุรี ได้จำหน่ายน้ำให้ผู้ใช้น้ำตามเทศบัญญัติเรื่องการควบคุมการใช้ประปา พ.ศ.2555 ของเทศบาลตำบลกระบุรี โดยมีอัตราค่าน้ำประปา ดังนี้ ช่วงการใช้น้ำ (ลบ.ม./เดือน) อัตราดังนี้ ช่วงการใช้น้ำ (ลบ.ม./เดือน) อัตราหน่วยละ 7 บาท ปัจจุบันมีผู้ใช้น้ำประปาที่เทศบาลตำบลกระบุรี ดำเนินการเองรวม 1,161 ราย (ข้อมูล ณ 30 พฤศจิกายน 2559)

5.4 การสื่อสารโทรคมนาคม

- โทรศัพท์ มีชุมสายโทรศัพท์อำเภอ อยู่ใกล้โรงพยาบาล มีหมายเลขเพียงพอต่อจำนวนประชากร ผู้ใช้บริการ โทรศัพท์สาธารณะภายในชุมชนยังไม่เพียงพอ ระบบมือถือใช้ได้ทุกระบบ

5.5 ไปรษณีย์หรือการสื่อสารหรือการขนส่ง และวัสดุ ครุภัณฑ์

- ไปรษณีย์โทรเลข มีที่ทำการไปรษณีย์อยู่ใจกลางชุมชน (อาคารเช่า) บริการภายในชุมชนอย่างทั่วถึง พร้อมบริการนอกเขตชุมชนด้วย

6. ระบบเศรษฐกิจ

6.1 การเกษตร

การใช้ที่ดินส่วนใหญ่เป็นประเภทชนบทและเกษตรกรรม รองลงมาก็เป็นที่ดินประเภทถนน ที่ดินประเภทสถาบันราชการ การสาธารณูปโภค และสาธารณูปการ แต่ละประเภทดังนี้ คือ

- ที่อยู่อาศัย	ประมาณ	๑๒๐.๙๘	ไร่	(๓.๓๑%)
- พาณิชยกรรม	ประมาณ	๓/๐.๐๐	ไร่	(๑.๙๑%)
- อุตสาหกรรม	ประมาณ	๑๓/๒๓	ไร่	(๐.๕๓%)
- ชนบทและเกษตรกรรม	ประมาณ	๒,๘๐๓.๖๙	ไร่	(๓๖.๖๙%)
- สถาบันการศึกษา	ประมาณ	๓๑.๙๐	ไร่	(๐.๘๓%)
- สถาบันศาสนา	ประมาณ	๓๑.๙๐	ไร่	(๐.๘๓%)
- สถาบันราชการ การสาธารณูปโภค	ประมาณ	๒๓๓/๔๒	ไร่	(๖.๕๙%)

- ถนน ประมาณ ๓๐๐.๐๐ ไร่ (๘.๒๑%)
- คลอง ประมาณ ๔๒.๖๗ ไร่ (๑.๑๖%)
- การเพาะปลูก เป็นเกษตรกรรมหลักใช้พื้นที่รอบ ๆ ชุมชนส่วนใหญ่จะปลูกผลไม้ (เงาะ, ทุเรียน, มังคุด, ลองกอง) การทำสวนยางพารา สวนมะพร้าว สวนปาล์ม มะม่วงหิมพานต์ และนอกจากนี้ เกษตรกรยังนิยมปลูกแต่งไม้กันอย่างแพร่หลาย สามารถทำเงินรายได้ปีละจำนวนมาก

6.2 การประมง

- การประมง การเลี้ยงปลาน้ำจืดเป็นสัตว์น้ำ เล็ก ๆ น้อย ๆ ไม่เชิงพาณิชย์

6.3 การปศุสัตว์

- ส่วนใหญ่จะเป็นการเลี้ยงในครัวเรือนเพื่อนำมาเป็นอาหารหรืออาชีพเสริมมากกว่าเลี้ยงเป็นอาชีพหลัก เช่น การเลี้ยงเบ็ด เลี้ยงไก่ เลี้ยงปลา เป็นต้น

6.4 การบริการ

ในเขตพื้นที่มีกิจการบริการเพื่ออำนวยความสะดวกแก่ประชาชน ดังนี้

- มีสถานบริการจำหน่ายน้ำมัน ๑ ป้อม เปิดบริการเวลา ๐๕.๓๐ - ๒๒.๐๐ น.
- มีธนาคารบริการใช้สินเชื่อ ผัก ถอน ตู้ยืมรวม ๓ แห่ง คือธนาคารกรุงไทย ธนาคารออมสินและธนาคารเพื่อการเกษตรและสหกรณ์การเกษตร
- มีสถานีบริการรถร่วม ขบส. จำนวน ๑ แห่ง อยู่ในศูนย์บริการการท่องเที่ยวเทศบาล ตำบลกระบรี
- มีสถานบริการเครื่องดื่มประเภทร้านอาหาร คาเฟ่ และคาราโอเกะ 5 แห่ง
- มีโรงแรม ที่พัก รีสอร์ท สำหรับบริการนักท่องเที่ยวรวม ๑6 แห่ง

6.5 การท่องเที่ยว

ในเขตพื้นที่ ไม่มีแหล่งท่องเที่ยวตามธรรมชาติ และโบราณสถานใดๆ จะมีนักท่องเที่ยวเข้ามาเฉพาะในช่วงวันหยุด หรือช่วงเทศกาล ซึ่งจะมีรถรับส่งนักท่องเที่ยวไปหมู่เกาะสุรินทร์และสิมิลัน เกาะระ เกาะพระทอง มาพักหรือรับในช่วงฤดูกาลท่องเที่ยวจำนวนมาก

6.6 การอุตสาหกรรม

การประกอบการอุตสาหกรรม นอกจากจากโรงงานน้ำแข็ง ก็เป็นอุตสาหกรรมย่อย ๆ ประเภท ซ่อม (เครื่องยนต์, รถยนต์, จักรยานยนต์, เครื่องไฟฟ้า (ฯลฯ)

6.7 การพาณิชย์และกลุ่มอาชีพ

การพาณิชย์ส่วนใหญ่ อยู่สองฟากทางหลวงแผ่นดินประมาณ ๖ กิโลเมตร ส่วนใหญ่เป็นร้านขายของชำ รองลงไปเป็นการขายอาหารและเครื่องดื่ม อาจแยกได้ดังนี้

- ร้านค้าเครื่องชำ	80	ร้าน
- ร้านอาหาร-เครื่องดื่ม (โดยมีร้านอาหารที่จดทะเบียนจำนวน)	55 30	ร้าน
- ร้านจำหน่ายโทรศัพท์มือถือ	7	ร้าน
- ร้านเสื้อผ้า	๑9	ร้าน
- ร้านเสริมสวย	25	ร้าน
- ร้านอุปกรณ์ไฟฟ้า-วิทยุ	13	ร้าน
- ร้านขายอะไหล่มอเตอร์ไซด์	6	ร้าน
- ร้านจำหน่ายสังฆภัณฑ์และโลงศพ	3	ร้าน
- ร้านขายข้าวและผลิตภัณฑ์ที่ได้จากโรงสีข้าว	2	ร้าน
- ร้านสินค้าอื่น ๆ	125	ร้าน

นอกจากนี้ มีตลาดนัดเอกชน 2 แห่ง เป็นแหล่งซื้อขาย แลกเปลี่ยนสินค้าเกษตร และของใช้ราคาถูก จัดขึ้นทุกจันทร์ วันอังคาร วันศุกร์และวันเสาร์ ปัจจุบันเทศบาลได้ก่อสร้างตลาดสดเทศบาลและตลาดกลางสินค้าพื้นเมืองแล้วเสร็จ และเนื่องจากสภาวะทางเศรษฐกิจและความต้องการของประชาชนทำให้เทศบาลตำบลคูระบุรี ได้ดำเนินการเปลี่ยนแปลงพื้นที่เป็นศูนย์บริการการท่องเที่ยวของเทศบาลตำบลคูระบุรี ซึ่งเริ่มดำเนินการได้ในเดือนธันวาคม ๒๕๕๓ ต่อมาเมื่อเกิดปัญหาสภาวะเศรษฐกิจตกต่ำ ทำให้ศูนย์บริการนักท่องเที่ยวต้องปิดลง ทางเทศบาลตอบสนองความต้องการของชุมชนด้วยการทำศูนย์บริการนักท่องเที่ยวเป็นร้านค้า OTOP ประจำชุมชนนางย่อน ให้ชาวบ้านในชุมชนทั้ง 3 ชุมชน รวมถึงประชาชนทั่วไปนำสินค้าไปวางจำหน่ายเพื่อสร้างรายได้ให้แก่ครัวเรือนและชุมชนต่อไป

6.8 แรงงาน

แรงงานในพื้นที่เขตเทศบาลตำบลคูระบุรี แบ่งเป็น แรงงานภาคการเกษตร แรงงานภาคเอกชนและแรงงานภาครัฐ รวมทั้งแรงงานต่างด้าว เช่น พม่า ลาว กัมพูชา ด้วย

7. เศรษฐกิจพอเพียงท้องถิ่น(ด้านการเกษตรและแหล่งน้ำ)

7.1 ข้อมูลพื้นฐานของหมู่บ้านหรือชุมชน

มีชุมชนในเขตเทศบาลตำบลคูระบุรี จำนวน ๓ ชุมชน ประกอบด้วย

๑. ชุมชนนางย่อน จำนวนครัวเรือนที่ปลูกสร้างในที่ราชพัสดุซึ่งมีพื้นที่ประมาณ ๒๐๐ ไร่ จำนวน 808 ครัวเรือน จำนวนประชากร 891 คน แยกเป็นชาย 478 คน หญิง 413 คน

๒. **ชุมชนทุ่งมะเดื่อ** จำนวนครัวเรือนส่วนใหญ่ปลูกสร้างในที่ราชพัสดุ ซึ่งมีพื้นที่รวมประมาณ ๕๐๐ ไร่ 612 ครัวเรือน จำนวนประชากร 1,328 คน ชาย ๖26 คน หญิง 702 คน

๓. **ชุมชนแม่นางขาว** จำนวนครัวเรือน ๖32 ครัวเรือนจำนวนประชากร ๑,163 คน แยกเป็นชาย 575 คน หญิง ๕72 คน (ไม่มีที่ราชพัสดุ)

7.2 ข้อมูลด้านการเกษตร

เกษตรกรรมหลักของชาวชุมชนในเขตเทศบาล จะเป็นการปลูกพืชเศรษฐกิจหลักที่สำคัญ เช่น ยางพารา ปาล์มน้ำมัน มังคุด ทุเรียน เงาะ ฯลฯ และนอกจากนี้ยังมีการปลูกพืชผักตามแนวปรัชญาเศรษฐกิจพอเพียงในครัวเรือนเพื่อบริโภคในครัวเรือน รวมทั้งเพื่อจำหน่ายเพื่อสร้างรายได้ให้กับครอบครัวอีกทางหนึ่งด้วย

7.3 ข้อมูลด้านแหล่งน้ำทางการเกษตร

แหล่งน้ำที่ใช้สำหรับการทำการเกษตรในเขตเทศบาลตำบลคุระบุรี เป็นแหล่งน้ำตามธรรมชาติ คือ คลองนางย่อนและคลองบางหลู รวมทั้งมีน้ำประปาที่เทศบาลได้ดำเนินการ เพื่อให้เพียงพอต่อการทำการเกษตรและอุปโภคบริโภคของประชาชน

7.4 ข้อมูลด้านแหล่งน้ำกิน น้ำใช้ (หรือน้ำเพื่อการอุปโภค บริโภค)

แหล่งน้ำที่ใช้สำหรับการทำการเกษตรในเขตเทศบาลตำบลคุระบุรี เป็นแหล่งน้ำตามธรรมชาติ คือ คลองนางย่อนและคลองบางหลู รวมทั้งมีน้ำประปาที่เทศบาลได้ดำเนินการ เพื่อให้เพียงพอต่อการทำการเกษตรและอุปโภคบริโภคของประชาชนและนอกจากนี้ยังมีบ่อน้ำที่บางครัวเรือนขุดสร้างขึ้นเพื่อใช้บริโภคในครัวเรือน

8. ศาสนา ประเพณี วัฒนธรรม

8.1 การนับถือศาสนา

ผู้นับถือศาสนาพุทธ ร้อยละ ๙๕ ของจำนวนประชากรทั้งหมดในเขตเทศบาล

มีวัด จำนวน ๑ แห่ง

- ผู้นับถือศาสนาอิสลาม ร้อยละ ๓ ของจำนวนประชากรทั้งหมดในเขตเทศบาล

อื่น ๆ ร้อยละ ๒

8.2 ประเพณีและงานประจำปี

- ประเพณีชักพระ
- ประเพณีงานวันสารทเดือนสิบ
- ประเพณีลอยกระทง

- ประเพณีสงกรานต์
- งานประจำปีของตำบอภคระบุรี(งานแตงโม)
- ประเพณีถือศีลกินเจ
- ประเพณีเข้าพรรษา

8.3 ภูมิปัญญาท้องถิ่น ภาษาถิ่น

8.3.1 ภูมิปัญญาท้องถิ่น

ชุมชนในเขตเทศบาลทั้ง 3 ชุมชน จะมีภูมิปัญญาท้องถิ่นที่แตกต่างกันไป สามารถแยกเป็นชุมชนได้ดังนี้

1. ชุมชนทุ่งมะเดื่อ

- 1.1 การผูกข้อมือเด็ก(แม่สื่อ)
- 1.2 การให้ความรู้ด้านการเกษตร
- 1.3 การผลิตไม้กวาดดอกหญ้า
- 1.4 การนวดคลายเส้น
- 1.5 การทำขนมไทยโบราณ
- 1.6 การตัดท้องก่อนคลอด
- 1.7 การพันรักษาโรคเรื้อรัง
- 1.8 การเย็บหม้อคา

2. ชุมชนแม่นางขาว

- 1.1 การทำเครื่องจักรสานจากไม้ไผ่
- 1.2 การนวดแผนไทย
- 1.3 การทำผลิตภัณฑ์ของที่ระลึกจากวัสดุเหลือใช้ เช่น ดอกปลั้วปลิงธำรง ดอกไม้จากหลอดดูดพลาสติก
- 1.4 การเย็บจาก

3. ชุมชนนางย่อน

- 1.1 การนวดคลายเส้น
- 1.2 หมอตำแย
- 1.3 การผลิตไม้กวาดจากก้านมะพร้าว
- 1.4 การทำผลิตภัณฑ์หมวกจากไม้ไผ่

8.3.2 ภาษาถิ่น

ประชาชนชนส่วนใหญ่ในเขตเทศบาล จะพูดภาษาพื้นเมือง (ภาษาใต้) และภาษากลาง

8.4 สินค้าพื้นเมืองและของที่ระลึก

ชุมชนในเขตเทศบาลจะรวมตัวกันผลิตสินค้าเพื่อนำมาจำหน่าย เช่น ดอกพลับพลึงธาร ดอกไม้จากหลอดดูดน้ำพลาสติก ขนมกะหรี่ปั๊บ ขนมปั้นสิบ ขนมเค้กกล้วยหอม เป็นต้น

9.ทรัพยากรธรรมชาติ

9.1 น้ำ

น้ำที่ใช้ในการอุปโภค บริโภค ส่วนใหญ่เป็นน้ำที่ได้จากแหล่งน้ำธรรมชาติ โดยผ่านกระบวนการของระบบประปาของเทศบาลจึงจะสามารถนำมาใช้ได้ซึ่งในช่วงหน้าแล้งปริมาณน้ำไม่เพียงพอต่อการอุปโภค บริโภค ทำให้เกิดภาวะขาดแคลนน้ำดื่ม น้ำใช้ พิษผลทางการเกษตรได้รับความเสียหายเนื่องจากขาดแคลนน้ำ ทำให้เทศบาลต้องดำเนินการแก้ไขปัญหาด้วยการหาแหล่งน้ำดิบเพื่อมาผลิตน้ำประปาเพิ่ม เพื่อให้เพียงพอต่อความต้องการของประชาชนและลดปัญหาการขาดแคลนน้ำในชุมชนลงได้

9.2 ป่าไม้

ในเขตเทศบาลจะเป็นพื้นที่ในเขตชุมชนเมืองจึงไม่มีพื้นที่ของเขตป่าไม้

9.3 ภูเขา

พื้นที่ภูเขาในอำเภอกระบุรีไม่มีเนื่องจากเป็นพื้นที่ในเขตเมือง

9.4 คุณภาพของทรัพยากรธรรมชาติ

ในพื้นที่ของเทศบาลตำบลกระบุรีมีทรัพยากรธรรมชาติที่อุดมสมบูรณ์ เหมาะแก่การเพาะปลูก และทำการเกษตร แต่พื้นที่ทำการเกษตร เช่น สวนยาง สวนปาล์ม น้ำมัน สวนผลไม้ต่างๆ ส่วนใหญ่จะอยู่นอกพื้นที่ของเขตเทศบาล

10.อื่นๆ(ถ้ามีระบุด้วย)

10.1 ข้อมูลเกี่ยวกับศักยภาพท้องถิ่น ได้แก่ โครงสร้างและกระบวนการบริหารงานบุคคล

การพิจารณาศักยภาพของเทศบาลตำบลกระบุรี อาจจะพิจารณาจากโครงสร้างทางด้านการเมืองการบริหาร ของเทศบาลตำบลกระบุรี รวมทั้งอัตรากำลังและงบประมาณของเทศบาลที่ผ่านมา ดังนี้ เทศบาลตำบลกระบุรี ประกอบด้วย

(๑) สภาเทศบาล ทำหน้าที่นิติบัญญัติ และควบคุมฝ่ายบริหารประกอบด้วย สมาชิกซึ่งมาจากการเลือกตั้งโดยตรงของประชาชนตามกฎหมายว่าด้วยการเลือกตั้งสมาชิกสภาท้องถิ่น หรือผู้บริหารท้องถิ่น จำนวน ๑๒ คน อยู่ในตำแหน่งคราวละ ๔ ปี สภาเทศบาลมีประธานสภาคนหนึ่ง และรองประธานสภาคนหนึ่ง ซึ่งผู้ว่าราชการจังหวัดแต่งตั้งจากสมาชิกสภาเทศบาลตามมติของสภาเทศบาล

(๒) นายกเทศมนตรี ทำหน้าที่บริหารราชการของเทศบาลให้เป็นไปตามกฎหมาย ระเบียบ ข้อบังคับ เทศบัญญัติ และนโยบาย ซึ่งมาจากการเลือกตั้งโดยตรงของประชาชนตามกฎหมายว่าด้วยการ

เลือกตั้งสมาชิกสภาท้องถิ่นหรือผู้บริหารท้องถิ่น และรองนายกเทศมนตรี จำนวน ๒ คน เลขานุการจำนวน ๑ คน และยังมีที่ปรึกษานายกเทศมนตรีอีก ๑ คนซึ่งมาจากการแต่งตั้งจากนายกเทศมนตรี

ทั้งนี้มีปลัดเทศบาล เป็นผู้บังคับบัญชาพนักงานเทศบาล และลูกจ้างเทศบาลรองจากนายกเทศมนตรี และรับผิดชอบควบคุมดูแลราชการประจำของเทศบาลให้เป็นไปตามนโยบาย

อำนาจหน้าที่ของเทศบาลตำบล

สามารถแบ่งแยกประเภทอำนาจหน้าที่ของเทศบาลไว้เป็น ๒ ส่วน คือ หน้าที่บังคับหรือหน้าที่ที่ต้องปฏิบัติและอำนาจหน้าที่ที่จะเลือกปฏิบัติ ตาม พ.ร.บ. เทศบาล พ.ศ. ๒๕๓๖ แก้ไขเพิ่มเติมถึง ฉบับที่ ๑3 พ.ศ.2552 ไว้ดังนี้

๑. หน้าที่ที่ต้องทำในเขตเทศบาล

- ๑.๑ รักษาความสงบเรียบร้อยของประชาชน
- ๑.๒ ให้มีและบำรุงทางบกและทางน้ำ
- ๑.๓ รักษาความสะอาดของถนนหรือทางเดินและที่เป็นสาธารณะรวมทั้งการกำจัดขยะมูลฝอย สิ่งปฏิกูล
- ๑.๔ ป้องกันและระงับโรคติดต่อ
- ๑.๕ ให้มีเครื่องใช้ในการดับเพลิง
- ๑.๖ ให้ราษฎรได้รับการศึกษาอบรม
- ๑.๗ ส่งเสริมการพัฒนาศรี เด็ก เยาวชน ผู้สูงอายุ และผู้พิการ
- ๑.๘ บำรุงศิลปะ จารีตประเพณี ภูมิปัญญาท้องถิ่นและวัฒนธรรมอันดีของท้องถิ่น
- ๑.๙ หน้าที่อื่นตามที่กฎหมายบัญญัติให้เป็นหน้าที่ของเทศบาล

๒. หน้าที่ที่อาจจัดทำกิจการใดๆ ในเขตเทศบาล

- ๒.๑ ให้มีน้ำสะอาดหรือการประปา
- ๒.๒ ให้มีโรงฆ่าสัตว์
- ๒.๓ ให้มีตลาดหรือท่าเทียบเรือ และท่าข้าม
- ๒.๔ ให้มีสุสานและฌาปนกิจ
- ๒.๕ บำรุงและส่งเสริมการทำมาหากินของราษฎร
- ๒.๖ ให้มีการบำรุงการไฟฟ้า หรือแสงสว่างโดยวิธีอื่น
- ๒.๗ ให้มีและบำรุงสถานที่ทำการพิทักษ์และรักษาคนเจ็บไข้
- ๒.๘ ให้มีและบำรุงทางระบายน้ำ
- ๒.๙ เทศพาณิชย์

ส่วนการบริหารของเทศบาลตำบลกระบุรี

การบริหารงานของเทศบาลตำบลกระบุรี ได้แบ่งส่วนการบริหารงานออกเป็นกองและงาน โดยมีหัวหน้าส่วนการบริหารที่เรียกว่า หัวหน้ากอง หรือหัวหน้าสำนักปลัด เป็นผู้บังคับบัญชาของสำนัก/กองนั้นๆ และภายในสำนัก/กอง จะแยกเป็นงาน ในงาน จะมีหัวหน้างานซึ่งการบังคับบัญชาและการบริหารงานทั้งหน่วยงานขึ้นตรงต่อปลัดเทศบาล โครงสร้างการบริหารงานของส่วนราชการต่างๆ ภายในเทศบาลตำบลกระบุรี มีดังนี้

โครงสร้างส่วนราชการของเทศบาลตำบลคูระบุรี ประเภทสามัญ

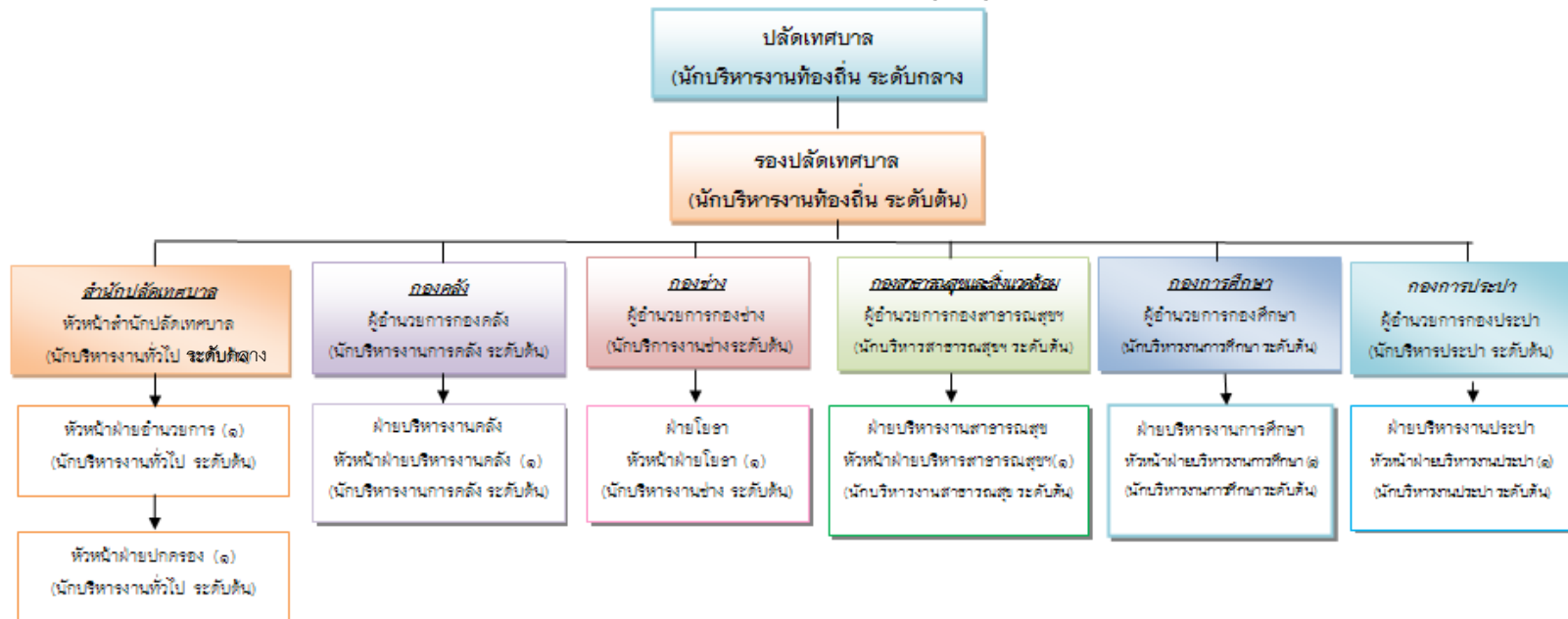

อำนาจหน้าที่ : ให้มีหน้าที่รับผิดชอบเกี่ยวกับราชการทั่วไปของเทศบาลและราชการที่มีได้กำหนดให้เป็นหน้าที่ของกองหรือส่วนราชการใดในเทศบาล โดยเฉพาะ รวมทั้งกำกับและเร่งรัดการปฏิบัติราชการของส่วนราชการในเทศบาลให้เป็นไปตามนโยบาย แนวทาง แผนการปฏิบัติการของเทศบาล

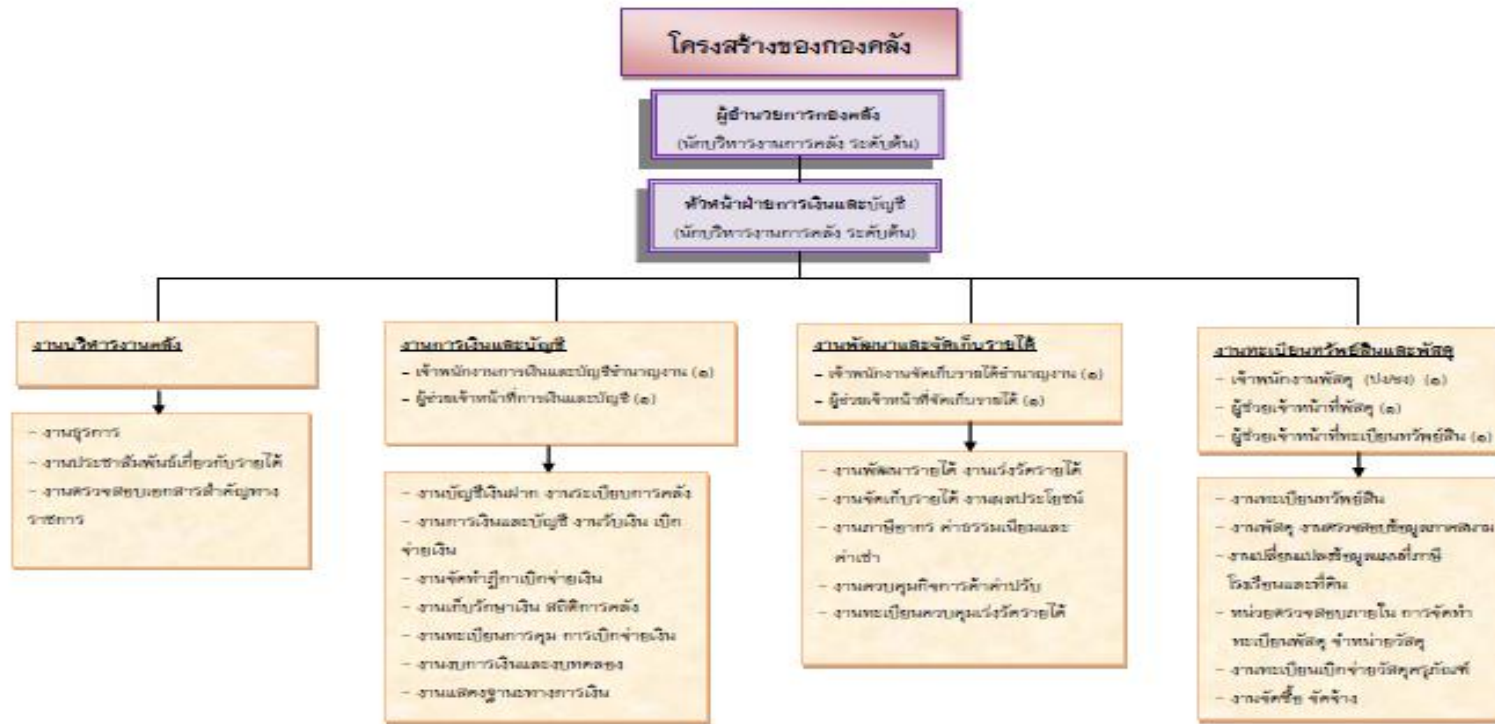

อำนาจหน้าที่ : ให้มีหน้าที่รับผิดชอบเกี่ยวกับงานการจ่าย การรับ การนำส่งเงิน การเก็บรักษาเงินและเอกสารทางการเงิน การตรวจสอบใบสำคัญ ฎีกา งานเกี่ยวกับเงินเดือน ค่าจ้าง ค่าตอบแทน เงินบำเหน็จบำนาญ เงินอื่นๆ งานเกี่ยวกับการจัดทำงบประมาณ ฐานะทางการเงิน การจัดสรรเงินต่างๆ การจัดทำบัญชีทุกประเภท ทะเบียนคุมเงินรายได้และรายจ่ายต่างๆ การควบคุมการเบิกจ่าย งานทำงบทดลองประจำปี ประจําปี งานเกี่ยวกับการพัสดุของเทศบาล และ งานอื่นๆ ที่เกี่ยวข้องและได้รับมอบหมาย

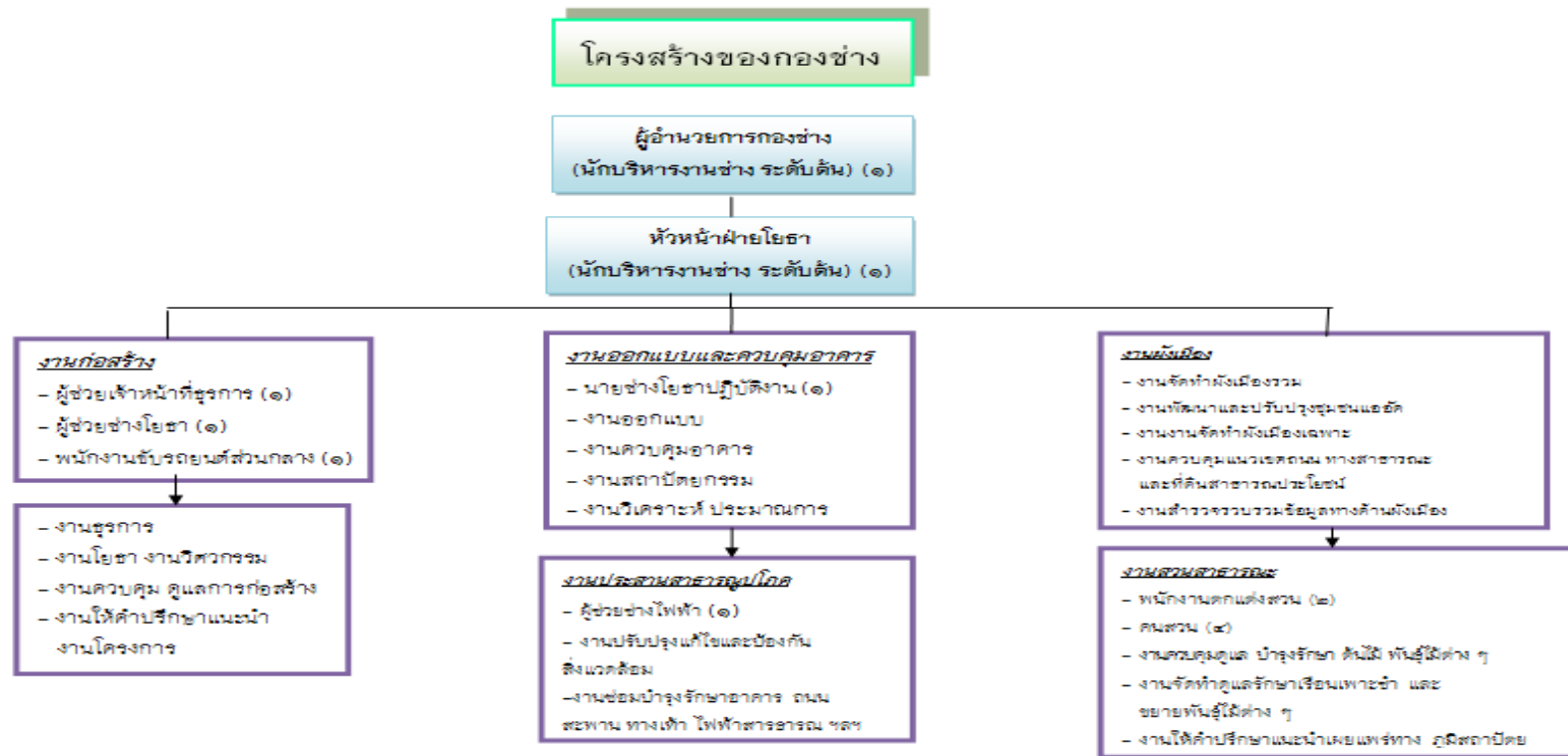

อำนาจหน้าที่ : ให้มีหน้าที่รับผิดชอบเกี่ยวกับการสำรวจ ออกแบบ การจัดทำข้อมูลทางด้านวิศวกรรม การจัดเก็บและทดสอบคุณภาพวัสดุ งานออกแบบ และเขียนแบบ การตรวจสอบการก่อสร้าง งานการควบคุมอาคารตามระเบียบกฎหมาย งานแผนการปฏิบัติงานก่อสร้างและซ่อมบำรุง การควบคุมการก่อสร้างและซ่อมบำรุง งานแผนงานด้านวิศวกรรมเครื่องจักรกล การควบคุม การบำรุงรักษาเครื่องจักรกลและยานพาหนะ งานเกี่ยวกับแผนงานควบคุมเก็บรักษา การเบิกจ่ายวัสดุ อุปกรณ์อะไหล่ น้ำมันเชื้อเพลิง และงานอื่น ๆ ที่เกี่ยวข้อง และได้รับมอบหมาย

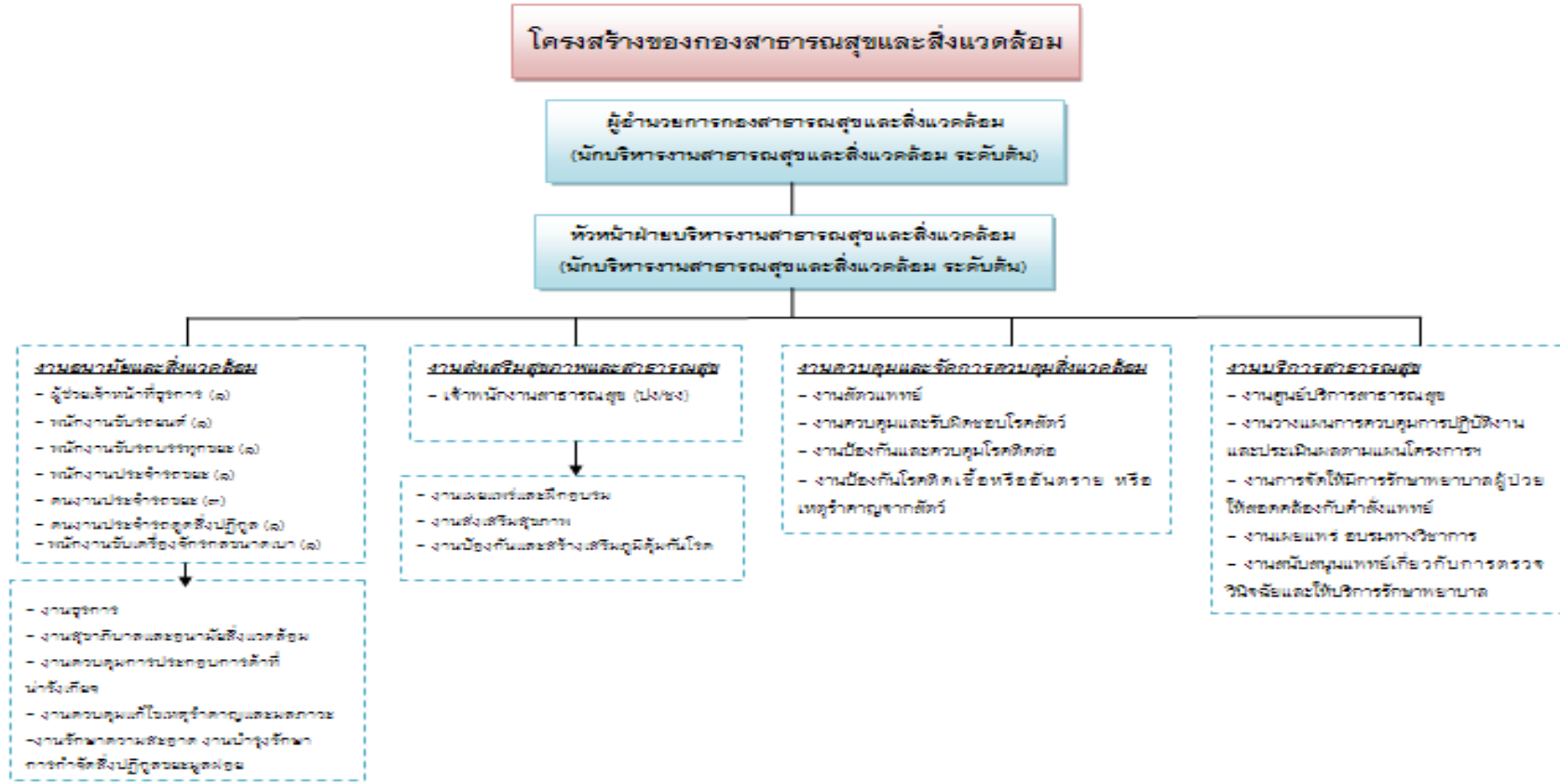

อำนาจหน้าที่ : ให้มีหน้าที่รับผิดชอบเกี่ยวกับสาธารณสุขชุมชน ส่งเสริมสุขภาพและอนามัย การป้องกันโรคติดต่อ งานสุขาภิบาลสิ่งแวดล้อมและงานอื่นๆ เกี่ยวกับการให้บริการด้านสาธารณสุข งานสัตวแพทย์

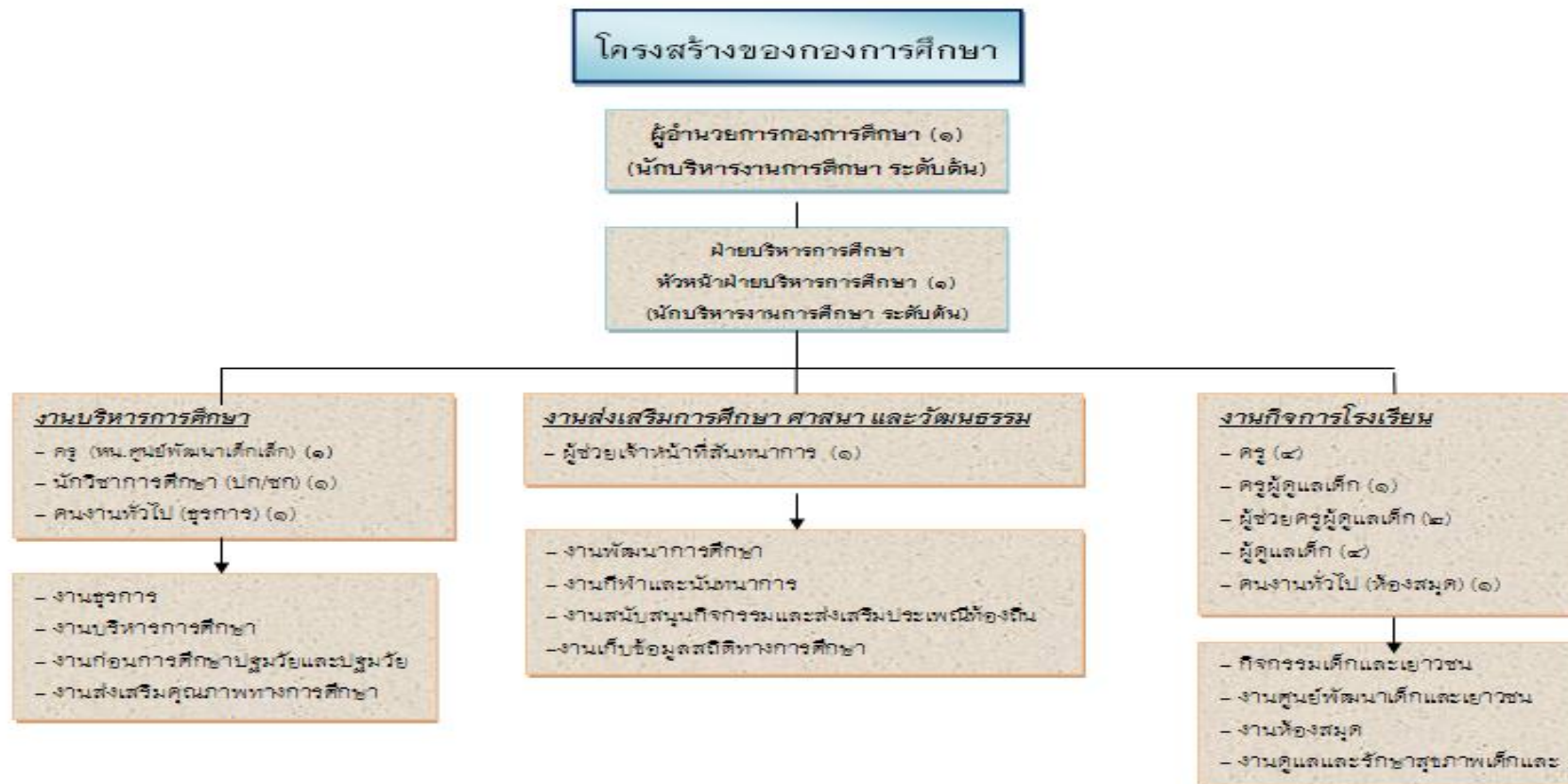

อำนาจหน้าที่ : ให้มีหน้าที่รับผิดชอบเกี่ยวกับการบริหารศึกษาและพัฒนาการศึกษา ทั้งการศึกษาในระบบการศึกษา การศึกษานอกระบบการศึกษาและการศึกษาตามอัธยาศัย เช่น การจัดการศึกษาปฐมวัย งานขยายโอกาสทางการศึกษา งานฝึกและส่งเสริมอาชีพ งานห้องสมุด พิพิธภัณฑ์และเครือข่ายทางการศึกษา งานกิจการศาสนา ส่งเสริมประเพณี ศิลปวัฒนธรรม งานกีฬาและนันทนาการ งานกิจกรรมเด็กเยาวชนและการศึกษานอกโรงเรียน

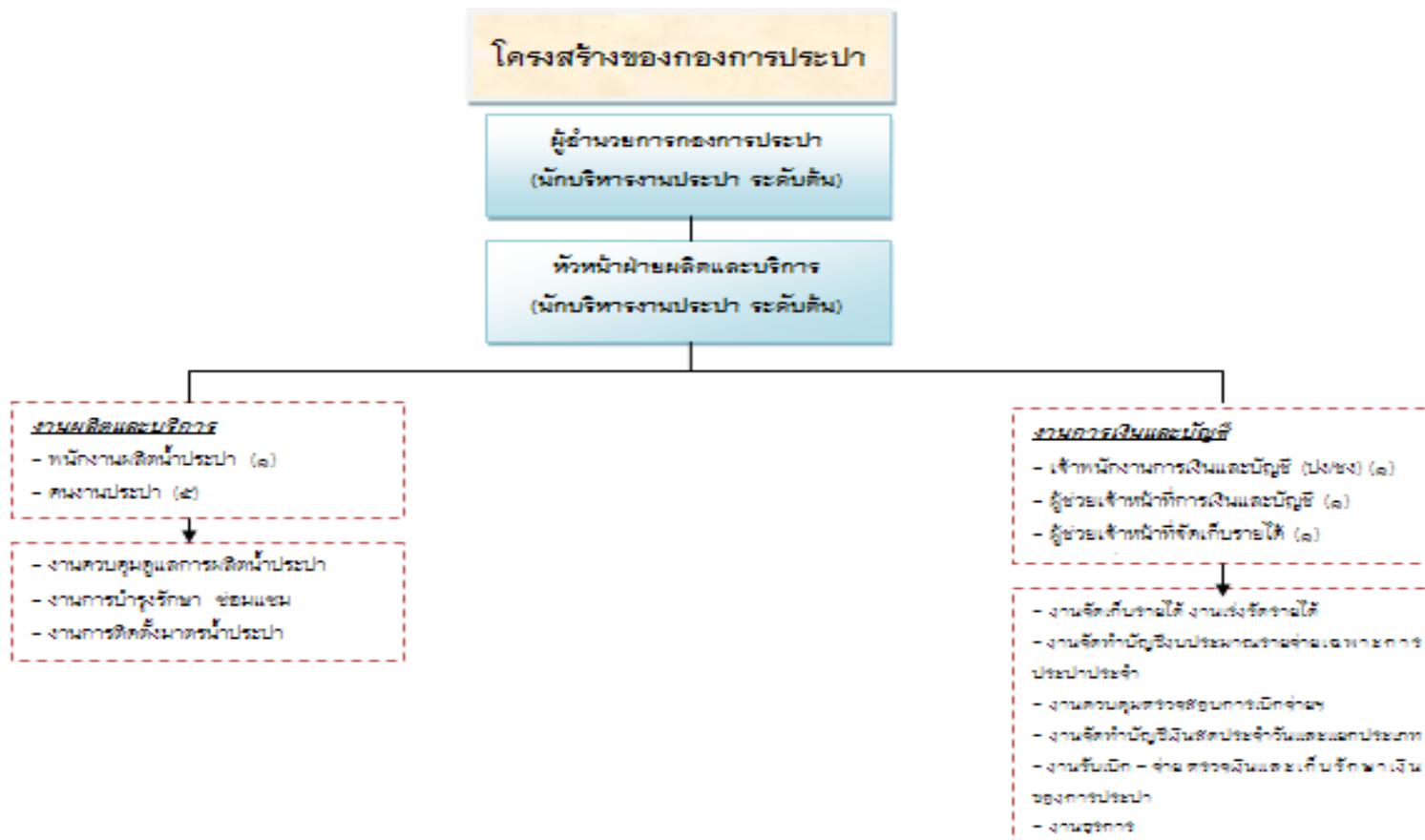

อำนาจหน้าที่ : ให้มีหน้าที่รับผิดชอบเกี่ยวกับการผลิตจำหน่ายและบริการ งานมาตรวัดน้ำ งานการเงินและบัญชี และอื่นๆ เกี่ยวกับกิจการด้านประปาของเทศบาล

ด้านการคลังงบประมาณ

สถิติรายรับจริง-จ่ายจริง เทศบาลตำบลคูระบุรี ย้อนหลัง ๕ ปี (พ.ศ. ๒๕๕๕-๒๕๕๙)

พ.ศ. รายการ	2555	๒๕๕๖	๒๕๕๗	๒๕๕๘	๒๕๕๙
รับจริง	36,611,418.54	42,258,192.68	41,541,375.73	44,026,219.20	44,723,643.58
จ่ายจริง	31,564,423.90	35,317,663.25	33,142,470.27	32,603,558.14	44,428,689.40

(ที่มา : กองคลัง เทศบาลตำบลคูระบุรี, กันยายน 2559)

ด้านการคลังงบประมาณ (กองการประปา)

สถิติรายรับจริง-จ่ายจริง กองการประปา เทศบาลตำบลคูระบุรี ย้อนหลัง ๕ ปี (พ.ศ. ๒๕๕๕-๒๕๕๙)

พ.ศ. รายการ	๒๕๕๕	๒๕๕๖	๒๕๕๗	๒๕๕๘	๒๕๕๙
รับจริง	1,887,847.12	2,380,498.98	1,726,206.30	1,906,165.41	2,308,752.06
จ่ายจริง	1,156,154.00	1,827,117.31	2,309,742.36	1,851,520	2,081,791.05

(ที่มา : กองประปา เทศบาลตำบลคูระบุรี, กันยายน 2559)

ส่วนที่ 2

สรุปผลการพัฒนาท้องถิ่นตามแผนพัฒนาท้องถิ่นตามแผนพัฒนาท้องถิ่น (พ.ศ.2557-2560)

1. สรุปผลการดำเนินงานตามงบประมาณที่ได้รับ และการเบิกจ่ายงบประมาณ ในปีงบประมาณ พ.ศ.2557-2560

1.1 สรุปสถานการณ์พัฒนา การตั้งงบประมาณ การเบิกจ่ายงบประมาณ

ปีงบประมาณ 2557

งบประมาณที่ตั้งไว้	32,970,000.00บาท
เบิกจ่ายงบประมาณ	33,142,470.27 บาท

ปีงบประมาณ 2558

งบประมาณที่ตั้งไว้	35,400,000.00บาท
เบิกจ่ายงบประมาณ	32,603,558.14 บาท

ปีงบประมาณ 2559

งบประมาณที่ตั้งไว้	37,000,000.00บาท
เบิกจ่ายงบประมาณ	44,428,689.40 บาท

ปีงบประมาณ 2560

งบประมาณที่ตั้งไว้ (ประมาณการ)	42,710,000 บาท
เบิกจ่ายงบประมาณ	(อยู่ระหว่างดำเนินการ)

1.2 การประเมินผลการนำแผนพัฒนาท้องถิ่นไปปฏิบัติเชิงปริมาณ

ปีงบประมาณ พ.ศ. 2557 – 2560

ปีงบประมาณ	จำนวนโครงการที่บรรจุในแผน	จำนวนโครงการที่ได้ปฏิบัติ
พ.ศ.2557	145	55
พ.ศ.2558	181	51
พ.ศ.2559	145	60
พ.ศ.2560	189	อยู่ระหว่างดำเนินการ

1.3 การประเมินประสิทธิผลของแผนพัฒนาท้องถิ่นในเชิงคุณภาพความพึงพอใจต่อ ผลการดำเนินงานในภาพรวม ปีงบประมาณ พ.ศ. 2557 – 2560

เทศบาลตำบลคุระบุรีได้จัดทำแผนพัฒนาท้องถิ่น ซึ่งโครงการส่วนใหญ่ที่กำหนดไว้ในแผนพัฒนาของแต่ละปี เทศบาลตำบลคุระบุรีไม่สามารถดำเนินการได้ทั้งหมดทุกโครงการ เนื่องจากข้อจำกัดของสถานะทางการคลัง และบางโครงการเป็นโครงการที่เกินศักยภาพเทศบาลไม่สามารถดำเนินการเองได้ ซึ่งจำเป็นที่จะต้องจัดทำโครงการเพื่อประสานไปยังหน่วยงานที่เกี่ยวข้องเพื่อขอรับสนับสนุนงบประมาณ สำหรับผลสำรวจการตอบแบบสอบถามความพึงพอใจต่อผลการดำเนินงานของเทศบาลตำบลคุระบุรี ตั้งแต่ปีงบประมาณ พ.ศ.2557-2560 ส่วนใหญ่ประชาชนจะตอบแบบสอบถามอยู่ในระดับความ **พอใจ** ต่อผลการดำเนินงานของเทศบาลตำบลคุระบุรี

2.ผลที่ได้รับจากการดำเนินงานประจำปีงบประมาณ พ.ศ.2557-2560

2.1 ผลที่ได้รับหรือผลที่สำคัญ

ประชาชนในเขตเทศบาลตำบลคุระบุรีได้รับบริการสาธารณะที่มีประสิทธิภาพตามสมควรแก่สถานการณ์คลังของเทศบาลตำบลคุระบุรี เช่น โครงการก่อสร้างถนนคสล.ในเขตชุมชนเทศบาลทั้ง 3 ชุมชน การขุดลอกคูระบายน้ำเพื่อป้องกันน้ำท่วมและลดปัญหาสิ่งแวดล้อมด้านกลิ่นไม่พึงประสงค์ในคูระบายน้ำ การซ่อมแซมและติดตั้งไฟฟ้าสาธารณะเพื่อเพิ่มแสงสว่างตามจุดชอยจุดเสี่ยงต่างๆในเขตเทศบาล การแก้ไขปัญหาเรื่องน้ำอุปโภคบริโภคด้วยการหาแหล่งน้ำดิบเพื่อผลิตน้ำประปาให้เพียงพอต่อความต้องการของประชาชนพร้อมทั้งปรับปรุงระบบประปาให้มีประสิทธิภาพมากยิ่งขึ้นรวมทั้ง การปรับปรุงภูมิทัศน์บริเวณโดยรอบในเขตเทศบาลเพื่อสร้างความสวยงามให้กับบ้านเมืองและชุมชน

2.2 ผลกระทบ

ประชาชนในเขตเทศบาลส่วนใหญ่ไม่ได้รับผลกระทบจากการให้บริการด้านสาธารณะของเทศบาลตำบลคุระบุรี เนื่องจากมีการพัฒนา ปรับปรุงซ่อมแซม บริเวณพื้นที่ที่ประสบปัญหาเร่งด่วนเพื่อความสะดวกของประชาชน ส่วนปัญหาในพื้นที่บางส่วนที่ยังไม่ได้รับการแก้ไขบางจุดอยู่ในระหว่างการดำเนินการ

3.สรุปปัญหาอุปสรรคการดำเนินงานที่ผ่านมาและแนวทางการแก้ไข

ปีงบประมาณ พ.ศ.2557-2560

3.1 ปัญหาอุปสรรคที่พบในการจัดประชุมเวทีประชาคมท้องถิ่นเพื่อจัดทำแผนชุมชนและ แผนพัฒนาสามปีและแผนพัฒนาสี่ปีของเทศบาลตำบลคุระบุรี

3.1.1 ปัญหาที่มักจะประสบอยู่เป็นประจำทุกปีในการจัดทำโครงการประชาคมเพื่อจัดทำแผนชุมชนและแผนพัฒนาของเทศบาลตำบลคุระบุรี คือ การมีส่วนร่วมของประชาชนในการเข้ามามีส่วนร่วมในการนำเสนอปัญหาของชุมชนเพื่อนำไปสู่การแก้ไขปัญหาที่ถูกต้องและตรงจุด ซึ่งมองว่าประชาชนไม่ค่อยให้ความสำคัญในจุดนี้ ทำให้ปัญหาในบางพื้นที่ไม่ได้รับการแก้ไข

3.1.2 การนำเสนอโครงการที่มากเกินไป ซึ่งบางโครงการทางเทศบาลก็ไม่สามารถแก้ไขปัญหาได้ ต้องมีการประสานแผนไปยังหน่วยงานที่เกี่ยวข้องเพื่อแก้ไขปัญหา ทำให้โครงการในแผนพัฒนามีเป็นจำนวนมาก แต่โครงการที่ได้รับการดำเนินการจริงมีเพียงไม่กี่โครงการเท่านั้น ซึ่งถือเทศบาลตำบลบุรีมี การนำไปสู่การปฏิบัติได้น้อย ดังนั้นการแก้ไขปัญหาจึงสมควรมอบหมายให้ผู้ที่มีส่วนเกี่ยวข้อง ซึ่งได้แก่ คณะกรรมการสนับสนุนการจัดทำแผน คณะกรรมการพัฒนาท้องถิ่น จัดทำแผนให้อยู่บนพื้นฐานของข้อเท็จจริงด้านงบประมาณ คือไม่ควรกำหนดโครงการในแผนมากเกินไป งบประมาณของสถานะทางการคลังของเทศบาล

ส่วนที่ 3

ยุทธศาสตร์องค์กรปกครองส่วนท้องถิ่น

1. ความสัมพันธ์ระหว่างแผนพัฒนาระดับมหภาค

1.1 แผนยุทธศาสตร์ชาติ 20 ปี

สาระสำคัญของยุทธศาสตร์ชาติ จะประกอบด้วยวิสัยทัศน์และเป้าหมายของชาติที่คนไทยทุกคนต้องการ มีแนวทาง ทิศทาง และวิธีการที่ทุกองค์กรและคนไทยทุกคนต้องมุ่งดำเนินการไปพร้อมกัน อย่างประสานสอดคล้องกัน เพื่อให้บรรลุในสิ่งที่คนไทยทุกคนต้องการ คือ ประเทศไทยมั่นคง มั่งคั่ง และยั่งยืน โดยมีวิสัยทัศน์ดังนี้ “ประเทศไทยมีความมั่นคง มั่งคั่ง ยั่งยืน เป็นประเทศพัฒนาแล้ว ด้วยการพัฒนาตามปรัชญาเศรษฐกิจพอเพียง” โดยมียุทธศาสตร์ที่จะใช้เป็นกรอบแนวทางในการพัฒนาในระยะ 20 ปี ต่อจากนี้ ดังนี้คือ

- 1. ยุทธศาสตร์ด้านความมั่นคง** ซึ่งจะเสริมสร้างความมั่นคงของสถาบันชาติอันมีพระมหากษัตริย์ทรงเป็นประมุข ปฏิรูปกลไกการบริหารประเทศ ขจัดคอร์รัปชัน สร้างความเป็นธรรมลดความเหลื่อมล้ำ ป้องกันและแก้ไขการก่อความไม่สงบในภาคใต้ การบริหารจัดการความมั่นคงชายแดนและชายฝั่งทะเล พัฒนาความร่วมมือระหว่างประเทศทุกระดับ เสริมสร้างศักยภาพ ป้องกันประเทศและกองทัพรวมทั้งการสร้างความมั่นคงทางพลังงาน อาหาร และน้ำ
- 2. ยุทธศาสตร์การสร้างความสามารถในการแข่งขัน** เพื่อนำพาประเทศไปสู่ประเทศที่พัฒนาแล้วรักษาเสถียรภาพทางเศรษฐกิจ สร้างความเชื่อมั่น ส่งเสริมการค้าและการลงทุนทั้งภาครัฐและเอกชน นำประเทศเศรษฐกิจไปสู่ชาติการค้า พัฒนาผู้ประกอบการและเศรษฐกิจชุมชนพัฒนาและยกระดับคุณภาพแรงงานเพื่อขีดความสามารถในการแข่งขันกับต่างประเทศ ยกระดับคุณภาพสินค้า OTOP ให้ไทยก้าวไกลสู่สากล พัฒนาวิสาหกิจชุมชนและสถาบันเกษตรกร เน้นการพัฒนาโครงสร้าง ICT พัฒนาบุคลากรให้มีความเชี่ยวชาญระดับสากล การพัฒนาทุนมนุษย์ รวมทั้งการบริหารจัดการทั้งในภาครัฐและเอกชน
- 3. ยุทธศาสตร์การพัฒนาและเสริมสร้างศักยภาพคน** เพื่อพัฒนาคนและสังคมไทยให้เป็นรากฐานที่แข็งแกร่งของประเทศ มีความพร้อมในทุกๆด้าน โดยพัฒนาตั้งแต่เป็นทารกอยู่ในครรภ์และต่อเนื่องไปจนตลอดชีวิต ให้มีความพร้อมทั้งทางด้านร่างกายจิตใจ สติปัญญา มีความเป็นสากล มีทักษะในการคิดวิเคราะห์อย่างมีเหตุผล

มีระเบียบวินัย เคารพกฎหมาย มีคุณธรรมจริยธรรม รู้คุณค่าความเป็นไทยและมีครอบครัวที่สมบูรณ์มั่นคง

4.ยุทธศาสตร์ด้านการสร้างโอกาส เป็นการสร้างความมั่นคงและลดความเหลื่อมล้ำทางสังคมใน
ความเสมอภาคและเท่าเทียม ทุกๆด้านไม่ว่าจะเป็นทางด้านเศรษฐกิจสังคม สุขภาพ
กันทางสังคม สิ่งแวดล้อมเร่งกระจายโอกาสการพัฒนาและสร้างความมั่นคง
ให้ทั่วถึง ลดความเหลื่อมล้ำไปสู่สังคมที่เสมอภาคและเป็น
ธรรม

5.ยุทธศาสตร์ด้านการสร้างการเติบโต เพื่อเป็นการอนุรักษ์และฟื้นฟูและสร้างความมั่นคงของ
บนคุณภาพชีวิตที่เป็นมิตรต่อสิ่งแวดล้อม รากฐานทางทรัพยากรธรรมชาติมีความมั่นคงทางด้านน้ำ
พลังงาน พัฒนาเมืองอุตสาหกรรมเชิงนิเวศให้เป็นมิตรกับ
สิ่งแวดล้อม การรับมือปรับตัวให้พร้อมกับการ
เปลี่ยนแปลงของสภาพภูมิอากาศ เร่งพัฒนาสู่การเป็น
สังคมสีเขียวรวมทั้งเน้นหลักการกระจายอำนาจให้กับ
ท้องถิ่นและการมีส่วนร่วมของประชาชน

6.ยุทธศาสตร์ด้านการปรับสมดุลและพัฒนา เพื่อปรับปรุงบทบาท ภารกิจ และโครงสร้างของ
และพัฒนาระบบการบริหารจัดการภาครัฐ หน่วยงานภาครัฐ การวางระบบการบริหารงาน
ราชการแบบบูรณาการ การพัฒนาการบริหารจัดการ
และบุคลากรรวมทั้งการต่อต้านการทุจริตและ
ประพฤติมิชอบ การพัฒนาระบบการบริหารประชาชน
ของภาครัฐ รวมทั้งปรับปรุงแก้ไข กฎหมายและ
ระเบียบที่ล้าสมัยให้เหมาะสมตามหลักธรรมาภิบาล

1.2 แผนพัฒนาเศรษฐกิจและสังคมแห่งชาติ ฉบับที่ 12

แผนพัฒนาเศรษฐกิจและสังคมแห่งชาติ ฉบับที่ 12 (พ.ศ.2560–2564) ในช่วงของแผนพัฒนาเศรษฐกิจและสังคมแห่งชาติฉบับที่ 12 (พ.ศ.2560–2564) ประเทศไทยยังคงประสบภาวะแวดล้อมและบริบทของการเปลี่ยนแปลงต่างๆที่อาจก่อให้เกิดความเสี่ยงทั้งจากภายในและภายนอกประเทศ อาทิ กระแสการเปิดเศรษฐกิจเสรี ความท้าทายของเทคโนโลยีใหม่ๆ การเข้าสู่สังคมผู้สูงอายุการเกิดภัยธรรมชาติที่รุนแรง ประกอบกับสถานการณ์ด้านต่างๆ ทั้งเศรษฐกิจ สังคม ทรัพยากรธรรมชาติและสิ่งแวดล้อมของประเทศในปัจจุบันที่ยังคงประสบปัญหาในหลายๆด้าน เช่น ปัญหามลพิษการผลิตความสามารถในการแข่งขัน คุณภาพการศึกษา ความเหลื่อมล้ำทางสังคม เป็นต้น ทำให้การพัฒนาในช่วงของแผนพัฒนา ฯ ฉบับที่ 12 จึงจำเป็นต้องยึดกรอบแนวคิดและหลักการในการวางแผนที่สำคัญ ดังนี้ คือ การน้อมนำและประยุกต์ใช้หลักปรัชญาของเศรษฐกิจพอเพียง คนเป็นศูนย์กลางของการ

พัฒนาอย่างมีส่วนร่วม การส่งเสริมและสนับสนุนแนวคิดการปฏิรูปประเทศ และ นำไปสู่การบรรลุวิสัยทัศน์ระยะยาว “มั่นคง มั่งคั่ง ยั่งยืน” ของประเทศ

เป้าหมายการพัฒนาประเทศ

1. การหลุดพ้นจากกับดักประเทศรายได้ปานกลางสู่รายได้สูง

- (1) เศรษฐกิจขยายตัวเฉลี่ยไม่ต่ำกว่าร้อยละ 5.0
- (2) ผลิตภัณฑ์มวลรวมในประเทศต่อหัว (GDP Per Capital) และรายได้ ประชาชาติต่อหัว (GNP Per Capital) ณ สิ้นแผนพัฒนาฯ ฉบับที่ 12 ในปี 2564 เพิ่มขึ้นเป็น 317,051 บาท (9,325 ดอลลาร์สหรัฐ.) และ 301,199 บาท (8,859 ดอลลาร์ สหรัฐ.) ต่อคนต่อปี
- (3) ผลผลิตภาพการผลิตเพิ่มขึ้นไม่ต่ำกว่าเฉลี่ยร้อยละ 2.5 ต่อปี
- (4) การลงทุนรวมขยายตัวไม่ต่ำกว่าเฉลี่ยร้อยละ 8.0 (การขยายตัวของการ ลงทุนภาครัฐไม่ต่ำกว่าร้อยละ 10.0 และการลงทุนของภาคเอกชนขยายตัวไม่ต่ำกว่าเฉลี่ยร้อยละ 7.5 ในขณะที่ ปริมาณการส่งออกขยายตัวเฉลี่ยไม่ต่ำกว่าร้อยละ 4.0 ต่อปี)

2. การพัฒนาศักยภาพคนให้สนับสนุนการเจริญเติบโตของประเทศและการสร้าง สังคมสูงวัยอย่างมีคุณภาพ

- (1) ประชาชนทุกช่วงวัยมีความมั่นคงทางด้านเศรษฐกิจและสังคม (SocioEconomic Security) และมีคุณภาพชีวิตที่ดีขึ้น
- (2) การศึกษาและการเรียนรู้ได้รับการพัฒนาคุณภาพ
- (3) สถาบันทางสังคมมีความเข้มแข็งเป็นฐานรากที่เอื้อต่อการพัฒนาคน

3. การลดความเหลื่อมล้ำในสังคม

- (1) การกระจายรายได้มีความเท่าเทียมกันมากขึ้น
- (2) บริการทางสังคมมีคุณภาพและมีการกระจายอย่างทั่วถึง

4. การสร้างการเจริญเติบโตทางเศรษฐกิจและสังคมที่เป็นมิตรกับสิ่งแวดล้อม

- (1) รักษาความมั่นคงของฐานทรัพยากร สร้างสมดุลระหว่างการอนุรักษ์และ การใช้ประโยชน์อย่างยั่งยืนและเป็นธรรม
- (2) ขับเคลื่อนประเทศสู่เศรษฐกิจและสังคมที่เป็นมิตรต่อสิ่งแวดล้อม
- (3) เพิ่มขีดความสามารถในการรับมือภัยพิบัติและการเปลี่ยนแปลงสภาพ ภูมิอากาศ
- (4) เพิ่มประสิทธิภาพและเสริมสร้างธรรมาภิบาลในการบริหารจัดการ ทรัพยากรธรรมชาติและสิ่งแวดล้อม
- (5) มีการบริหารจัดการน้ำให้สมดุลระหว่างการอุปสงค์และอุปทานของน้ำ

5. การบริหารราชการแผ่นดินที่มีประสิทธิภาพ

- (1) การบริหารงานภาครัฐที่โปร่งใส เป็นธรรม มีประสิทธิภาพ และมีส่วนร่วม

(2) ขจัดกาการทุจริตคอร์รัปชัน

(3) มีการกระจายอำนาจที่เหมาะสม

ยุทธศาสตร์แผนพัฒนาเศรษฐกิจและสังคมแห่งชาติ ฉบับที่ 12

ประกอบด้วย 10 ยุทธศาสตร์หลัก ดังต่อไปนี้

1. ยุทธศาสตร์การเสริมสร้าง และพัฒนาศักยภาพทุนมนุษย์
2. ยุทธศาสตร์การสร้าง ความเป็นธรรมลดความเหลื่อมล้ำในสังคม
3. ยุทธศาสตร์การสร้าง ความเข้มแข็ง ทางเศรษฐกิจและแข่งขันได้อย่างยั่งยืน
4. ยุทธศาสตร์ด้านการเติบโต ที่เป็นมิตรกับสิ่งแวดล้อมเพื่อการพัฒนาอย่างยั่งยืน
5. ยุทธศาสตร์ด้านความมั่นคง
6. ยุทธศาสตร์ด้านการเพิ่ม ประสิทธิภาพและธรรมาภิบาลในภาครัฐ
7. ยุทธศาสตร์ด้านการพัฒนาโครงสร้างพื้นฐาน และระบบโลจิสติกส์
8. ยุทธศาสตร์ด้านวิทยาศาสตร์ เทคโนโลยี วิจัย และนวัตกรรม
9. ยุทธศาสตร์การพัฒนาภาค เมือง และพื้นที่เศรษฐกิจ
10. ยุทธศาสตร์ด้านการต่างประเทศ ประเทศเพื่อนบ้าน และภูมิภาค

1.3 แผนพัฒนาภาค/แผนพัฒนากลุ่มจังหวัด/แผนพัฒนาจังหวัด

1.3.1 แผนพัฒนาภาค

ยึดแนวคิดการพัฒนาตาม “ปรัชญาเศรษฐกิจพอเพียง” ให้เกิดการพัฒนที่สมดุลเป็นธรรม และภูมิคุ้มกันต่อผลกระทบจากการเปลี่ยนแปลงทั้งจากภายนอกและภายในประเทศควบคู่กับแนวคิด “การพัฒนาแบบองค์รวม” ที่ยึดคนผลประโยชน์ของประชาชน ภูมิสังคม ยุทธศาสตร์ พระราชทาน เข้าใจ เข้าถึง และพัฒนา ยึดหลักการมีส่วนร่วมของทุกภาคภาคีการพัฒนา และหลักธรรมาภิบาล เพื่อให้สังคมสามานฉันท์ และอยู่เย็นเป็นสุขร่วมกัน

1.3.2 แผนพัฒนากลุ่มจังหวัด

แผนพัฒนากลุ่มจังหวัดภาคใต้ฝั่งอันดามัน(ระนอง พังงา ภูเก็ต กระบี่ ตรัง)

(พ.ศ.2561-2564)

ยุทธศาสตร์กลุ่มจังหวัดภาคใต้ฝั่งอันดามัน

วิสัยทัศน์(Vision)

“การท่องเที่ยวที่มีคุณภาพระดับโลก

บนฐานความเข้มแข็งของภาคเกษตรและชุมชนอย่างยั่งยืน”

ตำแหน่งจุดยืน “ทิวทัศน์ บรรยากาศทางทะเล และครัวโลก”

พันธกิจ(Mission)

1. พัฒนาและฟื้นฟูแหล่งท่องเที่ยวรวบรวมถึงมาตรการการให้บริการการท่องเที่ยวสู่มาตรฐานสากล
2. พัฒนาโครงข่ายคมนาคมเพื่อสนับสนุนการท่องเที่ยวและภาคการเกษตรภายในกลุ่มจังหวัดและเชื่อมโยงการคมนาคมกับต่างประเทศ
3. เพิ่มขีดความสามารถด้านความมั่นคง และการรักษาความปลอดภัยในชีวิตและทรัพย์สิน เพื่อสร้างความเชื่อมั่นให้กับพี่น้องประชาชนและนักท่องเที่ยว
4. สร้างเศรษฐกิจให้สมดุล เพื่อยกระดับความเป็นอยู่และมาตรฐานคุณภาพชีวิตของเกษตรกรชุมชน และท้องถิ่น
5. การบูรณาการและการบริหารจัดการทรัพยากรธรรมชาติและสิ่งแวดล้อม สู่ความสมดุลของระบบนิเวศน์อย่างยั่งยืน
6. การพัฒนาศักยภาพบุคคลและเสริมสร้างความเข้มแข็งของชุมชนในการบริหารจัดการด้านการท่องเที่ยวและการเกษตรให้เกิดความยั่งยืน

เป้าประสงค์(Objectives)

1. สร้างการเติบโตทางเศรษฐกิจ โดยเพิ่มขีดความสามารถการแข่งขันด้านการท่องเที่ยวและเพิ่มมูลค่าภาคการเกษตร
2. สร้างความมั่นคงในอาชีพและรายได้
3. สร้างความเข้มแข็งของชุมชน
4. บริหารจัดการทรัพยากรธรรมชาติและสิ่งแวดล้อมให้สมดุลอย่างยั่งยืน
5. พัฒนาศักยภาพของบุคลากร

จุดเน้นทางยุทธศาสตร์

1. การท่องเที่ยวที่มีมาตรฐานและคุณภาพระดับโลก
2. การเพิ่มมูลค่าภาคการผลิตเกษตร ประมง และปศุสัตว์ ให้มีมาตรฐานความปลอดภัยและเป็นมิตรต่อสิ่งแวดล้อม
3. การบริหารจัดการที่ยั่งยืน โดยเน้นภูมิสังคม ประวัติศาสตร์ ประเพณีวัฒนธรรมและความต้องการของท้องถิ่น

ยุทธศาสตร์ในการพัฒนาภูมิภาคใต้ฝั่งอันดามัน จำนวน 3 ประเด็นยุทธศาสตร์ คือ
ยุทธศาสตร์ที่ 1 พัฒนาคู่ภาคด้านการท่องเที่ยวให้มีมาตรฐาน อย่างยั่งยืน โดยมีกลยุทธ์
ดังนี้คือ

1. พัฒนาปัจจัยพื้นฐานรองรับการขยายตัวด้านการท่องเที่ยวให้เพียงพอเหมาะสม

2. พัฒนาระบบป้องกันบรรเทาสาธารณภัย ความมั่นคงปลอดภัยในชีวิตและทรัพย์สินและ
สุขอนามัยสิ่งแวดล้อม
3. พัฒนาแหล่งท่องเที่ยวและกิจกรรมการท่องเที่ยวให้สอดคล้องกับอัตลักษณ์อันดามัน มีภูมิทัศน์
สวยงาม สะอาด เชื่อมโยง วิถีชีวิต วัฒนธรรม และภูมิปัญญาท้องถิ่น
4. บริหารจัดการทรัพยากรธรรมชาติและสิ่งแวดล้อมให้อุดมสมบูรณ์อย่างยั่งยืนโดยกระบวนการมี
ส่วนร่วมของทุกภาคส่วนในพื้นที่
5. บริหารจัดการการตลาดและประชาสัมพันธ์
6. พัฒนาเส้นทางเครือข่ายเชื่อมโยงระหว่างประเทศทั้งด้านการท่องเที่ยวและภาคการเกษตร
7. พัฒนาและส่งเสริมผู้ประกอบการด้านอาหารพื้นเมือง อาหารโบราณ และศาลาลงรับการ
ท่องเที่ยวเชิงวัฒนธรรม

**ยุทธศาสตร์ที่ 2 การพัฒนาระบบและสร้างมูลค่าเพิ่มให้สินค้าภาคเกษตร ประมง และปศุสัตว์ ที่
มีศักยภาพในพื้นที่ เพื่อให้ชุมชนเกิดความเข้มแข็งอย่างยั่งยืน โดยมีกลยุทธ์ดังนี้**

1. ปรับปรุงและเพิ่มประสิทธิภาพการเพาะปลูก การประมง และปศุสัตว์ เพื่อเพิ่มผลผลิตและลด
ต้นทุนการผลิต
2. พัฒนาการแปรรูปเพิ่มและสร้างมูลค่า
3. ส่งเสริมศักยภาพด้านการตลาดให้เกษตรกรโดยเฉพาะการเข้าถึง/รับรู้ข้อมูลทางการตลาด
4. ส่งเสริมการรวมกลุ่มและให้องค์ความรู้แก่เกษตรกร และผู้ประกอบการเพื่อสร้างความเข้มแข็ง

**ยุทธศาสตร์ที่ 3 พัฒนาศักยภาพบุคลากรและเสริมสร้างความเข้มแข็งของชุมชนในการบริหาร
ด้านการท่องเที่ยว โดยมีกลยุทธ์ดังนี้**

1. การพัฒนาบุคลากรให้มีความรู้ ความสามารถ มีศักยภาพรองรับต่อการเปลี่ยนแปลง
2. การพัฒนาคุณภาพบุคลากรด้านการท่องเที่ยวทั้งระดับสากลและระดับชุมชนให้มีมาตรฐานและมี
จำนวนเพียงพอต่อความเติบโตในสาขาการท่องเที่ยว
3. การพัฒนาศักยภาพผู้ประกอบการท่องเที่ยวให้มีขีดความสามารถในการบริหารจัดการการ
ท่องเที่ยวตามหลักธรรมาภิบาล
4. การพัฒนาและยกระดับมาตรฐานชุมชนเพื่อสร้างความเข้มแข็งรองรับการท่องเที่ยวและการ
พัฒนาที่ยั่งยืน
5. การพัฒนาขีดความสามารถบริการ การบริหารจัดการด้านการท่องเที่ยวให้กับชุมชนและ
สนับสนุนการเชื่อมโยงภาคธุรกิจเอกชนกับชุมชนในการดำเนินการด้านการท่องเที่ยว

13.3 แผนพัฒนาจังหวัด

แผนพัฒนาจังหวัด 4 ปี พ.ศ.2561-2564

วิสัยทัศน์(Vision)

“ศูนย์กลางการท่องเที่ยวเชิงนิเวศ
เกษตรกรรมยั่งยืน สังคมแห่งการเรียนรู้ สู่คุณภาพชีวิตที่ดี”

จุดเน้นการพัฒนา

“พังงา เป็น WORLD CLASS DESTINATION” สามารถแข่งขันได้ในระดับสากล

พันธกิจ (Mission)

1. ส่งเสริมและพัฒนาการท่องเที่ยว
2. สร้างมูลค่าเพิ่มสินค้า เกษตรกรรม เกษตรอุตสาหกรรม
3. สร้างความมั่นคงทางด้านทรัพยากรธรรมชาติและสิ่งแวดล้อมสู่ความสมดุลอย่างยั่งยืน
4. พัฒนาคุณภาพการศึกษาสู่มาตรฐานสากล
5. พัฒนาคุณภาพชีวิตและสังคมสู่ความเข้มแข็งอย่างยั่งยืน
6. สร้างความมั่นคงปลอดภัยในชีวิตและทรัพย์สิน

เป้าประสงค์รวม(Objectives)

1. จำนวนนักท่องเที่ยวและรายได้จากการท่องเที่ยวที่เพิ่มขึ้น
2. มูลค่าสินค้าภาคเกษตรที่เกิดขึ้นและปลอดภัยได้มาตรฐาน
3. อนุรักษ์ฟื้นฟูทรัพยากรธรรมชาติและสิ่งแวดล้อมสู่ความสมดุลอย่างยั่งยืน
4. ประชาชนจังหวัดพังงามีคุณภาพชีวิตที่ดีและมีสังคมน่าอยู่
5. ประชาสังคม มีความมั่นคง ปลอดภัยในชีวิตและทรัพย์สิน

ยุทธศาสตร์การพัฒนาจังหวัด ประกอบด้วย 5 ประเด็นยุทธศาสตร์ ดังนี้

ยุทธศาสตร์ที่ 1 สร้างเสริมคุณภาพการท่องเที่ยวเชิงนิเวศครบวงจร

เป้าประสงค์

จังหวัดพังงาเป็นศูนย์กลางการท่องเที่ยวเชิงนิเวศ

ตัวชี้วัด

1. ร้อยละของจำนวนนักท่องเที่ยว
2. ร้อยละที่เพิ่มขึ้นของรายได้จากการท่องเที่ยวร้อยละ 7ปี(จากฐานปีที่ผ่านมา)
3. ร้อยละของความพึงพอใจของนักท่องเที่ยวที่มาเยือนจังหวัดพังงา

กลยุทธ์

1. ส่งเสริมและพัฒนาระบบโครงสร้างพื้นฐานสาธารณูปโภคและบริหารจัดการแหล่งท่องเที่ยวให้ได้มาตรฐาน

2. พัฒนาบุคลากรการท่องเที่ยวให้สามารถแข่งขันและรองรับประชาคมอาเซียน และนักท่องเที่ยวกลุ่มเป้าหมาย
 3. พัฒนาลินค้าบริการการตลาดและประชาสัมพันธ์การท่องเที่ยวอย่างมีประสิทธิภาพ
 4. พัฒนาแหล่งท่องเที่ยวที่เป็นเอกลักษณ์ของจังหวัดพังงาให้มีคุณภาพ
 5. เสริมสร้างคุณภาพการท่องเที่ยวเชิงนิเวศบนความหลากหลาย ปลอดภัย
- 2. ยุทธศาสตร์ที่ 2 สร้างเสริมระบบการผลิต การบริโภค การค้า การบริหารจัดการด้านการเกษตรอย่างเป็นระบบที่ยั่งยืน**

เป้าประสงค์

1. มูลค่าสินค้าภาคเกษตรที่เพิ่มและปลอดภัยได้มาตรฐาน
 2. เกษตรกรมีคุณภาพชีวิตที่ดี อาชีพมั่นคง และรายได้จากภาคเกษตรเพิ่มขึ้น
 3. ทรัพยากรทางการเกษตรมีการนำไปใช้เพื่อพัฒนาการเกษตรอย่างมีประสิทธิภาพคุ้มค่าตัวชีวิต
1. ร้อยละของอัตราการเติบโตของผลิตภัณฑ์มวลรวมภาคเกษตรเพิ่มขึ้น(2.5%)
 2. อาหารและวัตถุดิบอาหารผ่านเกณฑ์ด้านปลอดภัยร้อยละ 80
 3. จำนวนเกษตรกรที่ก้าวไปสู่ผู้จัดการฟาร์มแบบมืออาชีพเพิ่มขึ้นร้อยละ 20/ปี
 4. จำนวนพื้นที่ทางการเกษตรได้รับการบริหารจัดการเพิ่มขึ้น
 5. ร้อยละของพื้นที่เกษตรที่มีน้ำเพียงพอ
 6. จำนวนพื้นที่ทางการเกษตรได้รับการบริหารจัดการเพิ่มขึ้น
 7. ร้อยละของพื้นที่เกษตรที่มีน้ำเพียงพอ
 8. จำนวนดินที่ได้รับการบริหารจัดการ(ไร่)
 9. จำนวนองค์กรเกษตรที่มีส่วนร่วมในการบริหารจัดการทรัพยากรการเกษตร(องค์กร)

กลยุทธ์

1. ผลิตสินค้าเกษตรให้มีความปลอดภัยและได้มาตรฐานเพื่อการส่งออก
2. ส่งเสริมการแปรรูปสินค้าเกษตรให้ได้มาตรฐานโดยใช้เทคโนโลยีอย่างเหมาะสม
3. พัฒนาโครงสร้างพื้นฐานและอนุรักษ์ฟื้นฟูทรัพยากรธรรมชาติการเกษตรอย่างเหมาะสม
4. ส่งเสริมผลผลิตทางการเกษตรตามแนวเศรษฐกิจพอเพียง
5. พัฒนากลไกการกระจายสินค้าเกษตรสู่ตลาดอย่างเหมาะสม การบรรจุภัณฑ์การเพิ่มมูลค่าสินค้าเกษตรโดยการเชื่อมโยง

ยุทธศาสตร์ที่ 3 สร้างเสริมระบบการจัดการทรัพยากรธรรมชาติและสิ่งแวดล้อมอย่างมี ประสิทธิภาพและสมดุล

เป้าประสงค์

อนุรักษ์และฟื้นฟูทรัพยากรธรรมชาติสู่ความสมดุลและยั่งยืน

ตัวชี้วัด

1. จำนวนพื้นที่ทรัพยากรธรรมชาติและสิ่งแวดล้อมที่ได้รับการอนุรักษ์และฟื้นฟูป้องกันเพิ่มขึ้น ร้อยละ 5/ปี(จากรากฐานปีที่ผ่านมา)
2. ปริมาณที่เพิ่มขึ้นของทรัพยากรป่าไม้ที่เสื่อมโทรม หรือถูกทำลายได้รับการฟื้นฟู 100 ไร่/ปี หรือ 40,000 กล้า/ปี (จากรากฐานปีที่ผ่านมา)
3. จำนวนเครือข่าย/กลุ่ม/ชุมชน ที่มีส่วนร่วมในการบริหารจัดการทรัพยากรธรรมชาติและสิ่งแวดล้อมที่เพิ่มขึ้น ร้อยละ 5/ปี (จากรากฐานปีที่ผ่านมา)
4. ระดับความสำเร็จของการบริหารจัดการทรัพยากรธรรมชาติและสิ่งแวดล้อม

กลยุทธ์

1. ส่งเสริมกระบวนการเรียนรู้และสร้างจิตสำนึกมีส่วนร่วมในการบริหารจัดการทรัพยากรธรรมชาติและสิ่งแวดล้อมอย่างสมดุล
2. กำหนดเขตการใช้พื้นที่ประโยชน์ที่ดินและแหล่งน้ำให้เหมาะสม
3. ส่งเสริมฟื้นฟูและอนุรักษ์ทรัพยากรธรรมชาติและสิ่งแวดล้อมอย่างยั่งยืน

ยุทธศาสตร์ที่ 4 ยกกระดับคุณภาพชีวิตที่ดี สร้างสังคมมั่นคงน่าอยู่

เป้าประสงค์

ประชาชนมีคุณภาพชีวิตที่ดี

ตัวชี้วัด

1. ร้อยละของดัชนีความมั่นคงของมนุษย์
2. ร้อยละของครัวเรือนยากจนรายได้เฉลี่ยต่อคน /ปี ต่ำกว่า 30,000 บาท (ลดลง 10 % ต่อปี)

กลยุทธ์

1. เสริมสร้างสุขภาพที่ดีทั้งกายและใจ
2. เสริมสร้างความมั่นคงในอาชีพ
3. ส่งเสริมให้ประชาชนเข้าถึงสวัสดิการและบริการของรัฐ
4. ส่งเสริมวัฒนธรรมประเพณีและภูมิปัญญาท้องถิ่น
5. ส่งเสริมสังคมแห่งการศึกษาและเรียนรู้ตลอดชีพ

ยุทธศาสตร์ที่ 5 สร้างเสริมระบบความมั่นคงปลอดภัยในชีวิตและทรัพย์สิน

เป้าประสงค์

ประชาชนมีความมั่นคงอย่างยั่งยืน

ตัวชี้วัด

ร้อยละที่ลดลงของคดีอาชญากรรมที่จับกุมต่อประชากร (ลดลงร้อยละ 30/ปี)

กลยุทธ์

1. ส่งเสริมจิตสำนึกและกระบวนการมีส่วนร่วมในการแก้ไขปัญหาด้านความมั่นคง
2. เพิ่มประสิทธิภาพการคุ้มครองความปลอดภัยในชีวิตและทรัพย์สิน
3. ส่งเสริมการปกครองอันมีพระมหากษัตริย์เป็นประมุข
4. ส่งเสริมการมีส่วนร่วมในกระบวนการประชาธิปไตยและกิจกรรมทางสังคมเพื่อความปรองดองสมานฉันท์

1.3.4 ยุทธศาสตร์การพัฒนาขององค์กรปกครองส่วนท้องถิ่นในเขตจังหวัด

ยุทธศาสตร์การพัฒนาขององค์กรปกครองส่วนท้องถิ่นในเขตจังหวัดพังงา

(พ.ศ.2561–2564)

วิสัยทัศน์

“เมืองท่องเที่ยวเชิงนิเวศชั้นนำ แหล่งเกษตรกรรมยั่งยืน
ประชาชนมีคุณภาพชีวิตที่ดี”

เป้าประสงค์รวม

1. เพิ่มรายได้จากการท่องเที่ยว
2. ผลผลิตทางการเกษตรได้มาตรฐาน เกษตรกรมีรายได้
3. คนมีคุณภาพชีวิตที่ดี

พันธกิจ

1. พัฒนาและส่งเสริมการท่องเที่ยวเชิงนิเวศ เพื่อสร้างรายได้ให้กับประชาชนในจังหวัด
2. พัฒนาโครงสร้างพื้นฐานแหล่งท่องเที่ยวให้ได้มาตรฐาน มีภูมิทัศน์ และสภาพแวดล้อมที่สวยงาม
3. พัฒนาและส่งเสริมเกษตรกรรมที่ปลอดภัย ตามแนวปรัชญาเศรษฐกิจพอเพียง
4. ส่งเสริมและสนับสนุนการมีส่วนร่วมของประชาชนในการจัดการทรัพยากรธรรมชาติและสิ่งแวดล้อม
5. ส่งเสริมและสนับสนุนการศึกษาทุกระดับอย่างมีคุณภาพ
6. ส่งเสริมและรักษาขนบธรรมเนียมและวัฒนธรรมอันดีงามให้คงไว้ซึ่งเอกลักษณ์ของท้องถิ่น
7. ส่งเสริมกีฬาเพื่อสุขภาพและความเป็นเลิศ
8. พัฒนาโครงสร้างพื้นฐานและทรัพยากรทางการเกษตร

9. พัฒนาคุณภาพของประชาชนในจังหวัดพังงา

**ยุทธศาสตร์การพัฒนาศูนย์บริการประชาชนส่วนท้องถิ่นในเขตจังหวัดพังงา ประกอบด้วย
ยุทธศาสตร์ที่ 1 พัฒนาการท่องเที่ยวเชิงนิเวศและเชิงประวัติศาสตร์**

กลยุทธ์

- 1.1 พัฒนาเครือข่ายการท่องเที่ยวในชุมชนให้มีการรวมตัวที่เข้มแข็งโดยทุกองค์กรปกครองส่วนท้องถิ่นมีหน่วยงานและหน้าที่ความรับผิดชอบที่ชัดเจน
- 1.2 ส่งเสริมการประชาสัมพันธ์แหล่งท่องเที่ยวทั้งภาครัฐและภาคเอกชนอย่างต่อเนื่อง
- 1.3 พัฒนาเส้นทางคมนาคมสู่แหล่งท่องเที่ยวให้สะดวก/ปลอดภัย
- 1.4 สนับสนุนการลงทุนภาคธุรกิจการท่องเที่ยว
- 1.5 อนุรักษ์ทรัพยากรธรรมชาติและสิ่งแวดล้อม
- 1.6 เพิ่มประสิทธิภาพบุคลากรรองรับการท่องเที่ยว
- 1.7 สร้างจิตสำนึกให้ประชาชนรักและหวงแหนสาธารณสมบัติของชุมชน
- 1.8 ส่งเสริมการใช้เทคโนโลยีสมัยใหม่ในการทำประชาสัมพันธ์ การทำการตลาด และการบริการการท่องเที่ยว
- 1.9 เพิ่มการทำตลาดนักท่องเที่ยวชาวไทยให้มาทำตลาดเพิ่มมากขึ้น

ยุทธศาสตร์ที่ 2 พัฒนาและเพิ่มมูลค่าผลผลิตทางการเกษตร

กลยุทธ์

1. ส่งเสริมและพัฒนาสินค้าเกษตรให้มีคุณภาพ
2. สนับสนุนอุตสาหกรรมทางการเกษตร และตลาดกลาง
3. เพิ่มประสิทธิภาพการบริหารจัดการด้านการเกษตรแก่เกษตรกรและองค์กรด้านการเกษตร
4. ส่งเสริมการเกษตรตามแนวทางเศรษฐกิจพอเพียง
5. พัฒนาขีดความสามารถในการผลิต
6. พัฒนาทรัพยากรทางการเกษตรอย่างมีประสิทธิภาพสมดุลและยั่งยืน
7. พัฒนาแหล่งน้ำเพื่อการเกษตร
8. สร้างความเข้มแข็งให้แก่กลุ่มเกษตรกรและสถาบันเกษตรกร

ยุทธศาสตร์ที่ 3 พัฒนาคุณภาพชีวิตอย่างทั่วถึงและเป็นธรรม

กลยุทธ์

1. สนับสนุนให้เยาวชนทั้งในและนอกระบบการศึกษาได้รับการศึกษาอย่างต่อเนื่อง
2. พัฒนาคุณภาพของศูนย์เด็กเล็กและโรงเรียน
3. เพิ่มประสิทธิภาพของบุคลากรทางการศึกษา
4. ส่งเสริมให้เด็กและเยาวชนมีคุณธรรมและจริยธรรมในการดำรงชีวิต

5. ส่งเสริมระบบการเรียนรู้การสอนด้วยระบบเทคโนโลยีสารสนเทศ
6. พัฒนาระบบการคมนาคมและการขนส่งให้มีความสะดวก ปลอดภัย
7. พัฒนาระบบการสื่อสารให้ทันสมัย
8. พัฒนาแหล่งน้ำเพื่อการอุปโภคบริโภค
9. ส่งเสริมและพัฒนากิจการดูแลสุขภาพความปลอดภัยในชีวิตและทรัพย์สินของประชาชน
10. ส่งเสริมประชาธิปไตยชุมชน(การเมืองเรื่องชาวบ้าน)
11. ส่งเสริมสนับสนุนให้ความรู้การเมืองภาคพลเมืองในชุมชนอย่างต่อเนื่อง
12. ส่งเสริมการระบบการจัดการขยะมูลฝอยและระบบบำบัดน้ำเสียอย่างเป็นระบบ
13. สนับสนุนการสร้างเสริมสุขภาพประชาชนและการป้องกันโรค ซึ่งมีความเสี่ยงต่อสุขภาพ

ยุทธศาสตร์การพัฒนาจังหวัด

จังหวัดพังงาได้กำหนดวิสัยทัศน์ในการพัฒนาจังหวัดพังงา ดังนี้

วิสัยทัศน์จังหวัดพังงา

**“ ศูนย์กลางการท่องเที่ยวเชิงนิเวศ เกษตรกรรมยั่งยืน
สังคมแห่งการเรียนรู้ สู่คุณภาพชีวิตที่ดี ”**

และได้กำหนด 4 ประเด็นยุทธศาสตร์ ประกอบด้วย

1. ยุทธศาสตร์ที่ 1 ส่งเสริมและการพัฒนาท่องเที่ยวเชิงนิเวศ

- แนวทางการพัฒนา**
1. ส่งเสริมและพัฒนากิจการท่องเที่ยวให้มีคุณภาพและได้มาตรฐาน
 2. พัฒนาระบบโครงสร้างพื้นฐานและสาธารณูปโภคให้ได้มาตรฐาน
 3. พัฒนาชุมชน ผู้ประกอบการ และพัฒนาศักยภาพบุคลากรด้านการท่องเที่ยวให้มีประสิทธิภาพ
 4. พัฒนาการตลาดและการประชาสัมพันธ์ที่มีประสิทธิภาพ
 5. พัฒนาสินค้าและบริการด้านการท่องเที่ยวให้โดดเด่นและมีมาตรฐาน
 6. พัฒนาระบบการบริหารจัดการ โดยบูรณาการเชื่อมโยงทุกภาคส่วนให้สามารถขับเคลื่อนการพัฒนาไปในทิศทางเดียวกัน

2. ยุทธศาสตร์ที่ 2 พัฒนาเกษตรกรรมสู่ความสมดุลและยั่งยืน

- แนวทางการพัฒนา**
1. ผลិតสินค้าเกษตรให้มีความปลอดภัยและได้มาตรฐานเพื่อการส่งออก
 2. ส่งเสริมการแปรรูปสินค้าเกษตร ให้ได้มาตรฐานโดยใช้

เทคโนโลยีสมัยใหม่

- พัฒนาโครงสร้างพื้นฐานและอนุรักษ์ฟื้นฟูทรัพยากรการเกษตร
- ส่งเสริม ผลผลิตทางการเกษตรตามแนวทางเศรษฐกิจพอเพียง
- พัฒนากลไกการกระจายสินค้าเกษตรสู่ตลาดอย่างเหมาะสม และส่งเสริมการเพิ่มมูลค่าสินค้าเกษตรโดยการเชื่อมโยงตลาดทั้งภายในและภายนอกประเทศ
- ส่งเสริมพัฒนาองค์ความรู้ในการจัดการผลิตที่มีประสิทธิภาพและได้คุณภาพพัฒนากลุ่ม/สถาบันเกษตรกรให้มีความเข้มแข็งรองรับการผลิตสินค้าเกษตรปลอดภัยได้มาตรฐาน

3. ยุทธศาสตร์ที่ 3 การจัดการทรัพยากรธรรมชาติและสิ่งแวดล้อมอย่างสมดุล

- แนวทางการพัฒนา**
- ส่งเสริมกระบวนการเรียนรู้และสร้างจิตสำนึก มีส่วนร่วมในการบริหารจัดการทรัพยากรธรรมชาติและสิ่งแวดล้อมอย่างสมดุล
 - กำหนดเขตการใช้พื้นที่ประโยชน์ที่ดินและแหล่งน้ำให้เหมาะสม
 - ส่งเสริม ฟื้นฟูและอนุรักษ์ทรัพยากรธรรมชาติและสิ่งแวดล้อมอย่างยั่งยืน

4. ยุทธศาสตร์ที่ 4 พัฒนาคูณภาพชีวิตและสังคมแห่งการเรียนรู้สู่ความเข้มแข็งอย่างยั่งยืน

- แนวทางการพัฒนา**
- พัฒนาระบบการจัดการศึกษาให้สอดคล้องกับความต้องการของท้องถิ่นและปริมาณของพื้นที่
 - ส่งเสริมฟื้นฟูอนุรักษ์วัฒนธรรมประเพณีและภูมิปัญญาท้องถิ่น
 - เสริมสร้างคุณธรรมจริยธรรมประชาชน
 - พัฒนาระบบสุขภาพให้มีคุณภาพและได้มาตรฐาน
 - ส่งเสริมความมั่นคงในอาชีพและรายได้
 - พัฒนาศักยภาพ ผู้นำชุมชนและกลุ่มองค์กร
 - พัฒนาระบบการบริการ โครงสร้างพื้นฐาน สาธารณูปโภค และการจัดการให้ได้มาตรฐาน

กรอบยุทธศาสตร์การพัฒนาขององค์กรปกครองส่วนท้องถิ่นในเขตจังหวัดพังงา

ยุทธศาสตร์ที่ ๑	การพัฒนาการท่องเที่ยวเชิงนิเวศและเชิงประวัติศาสตร์
แนวทางการพัฒนา	<ol style="list-style-type: none">1. พัฒนาเครือข่ายการท่องเที่ยวในชุมชนให้มีการรวมตัวที่เข้มแข็งโดยทุกองค์กรปกครองส่วนท้องถิ่นมีหน่วยงานและหน้าที่ความรับผิดชอบที่ชัดเจน2. ส่งเสริมการประชาสัมพันธ์แหล่งท่องเที่ยวทั้งภาครัฐและภาคเอกชนอย่างต่อเนื่อง3. พัฒนาเส้นทางคมนาคมสู่แหล่งท่องเที่ยวให้สะดวก/ปลอดภัย4. สนับสนุนการลงทุนภาคธุรกิจการท่องเที่ยว5. อนุรักษ์ทรัพยากรธรรมชาติและสิ่งแวดล้อม6. เพิ่มประสิทธิภาพบุคลากรรองรับการท่องเที่ยว7. สร้างจิตสำนึกให้ประชาชนรักและหวงแหนสาธารณสมบัติของชุมชน
ยุทธศาสตร์ที่ ๒	พัฒนาและเพิ่มมูลค่าผลผลิตทางการเกษตร
แนวทางการพัฒนา	<ol style="list-style-type: none">1. ส่งเสริมและพัฒนาสินค้าเกษตร2. สนับสนุนอุตสาหกรรมทางการเกษตรและตลาดกลาง3. เพิ่มประสิทธิภาพการบริหารจัดการด้านการเกษตรแก่เกษตรกรและองค์กรด้านการเกษตร4. ส่งเสริมการเกษตรตามแนวทางเศรษฐกิจพอเพียง
ยุทธศาสตร์ที่ ๓	พัฒนาคุณภาพชีวิตอย่างทั่วถึงและเป็นธรรม
แนวทางการพัฒนา	<ol style="list-style-type: none">1. สนับสนุนให้เยาวชนทั้งในและนอกระบบการศึกษาได้รับการศึกษาอย่างต่อเนื่อง2. พัฒนาคุณภาพของศูนย์เด็กเล็ก และโรงเรียน3. เพิ่มประสิทธิภาพบุคลากรทางการศึกษา4. ส่งเสริมให้เด็กและเยาวชนมีคุณธรรมและจริยธรรมในการดำรงชีวิต5. ส่งเสริมระบบการเรียนการสอนด้วยระบบเทคโนโลยีสารสนเทศ6. พัฒนาระบบการคมนาคมขนส่ง

7. พัฒนาระบบการสื่อสารให้ทันสมัย
8. พัฒนาแหล่งน้ำ

วิสัยทัศน์อำเภอกระบุรี

**“เมืองท่องเที่ยวเชิงนิเวศชั้นนำ แหล่งอาหารคุณภาพ
ทรัพยากรสมบูรณ์ สังคมเป็นสุข”**

<p>ยุทธศาสตร์ ๑</p> <p>แนวทางการพัฒนา</p>	<p>ส่งเสริมการท่องเที่ยวเชิงนิเวศโดยการบูรณาการ</p> <ol style="list-style-type: none"> ๑. พัฒนาแหล่งท่องเที่ยวในพื้นที่ให้สะอาด สะดวก ปลอดภัย เป็นธรรมชาติ ๒. พัฒนาแหล่งท่องเที่ยวเชิงนิเวศแห่งใหม่ให้ประชาชนได้ท่องเที่ยวพักผ่อน ๓. รณรงค์ โฆษณา ประชาสัมพันธ์ให้รู้จักแหล่งท่องเที่ยวที่เป็นธรรมชาติในพื้นที่ ๔. พัฒนาอาชีพที่เกี่ยวข้องเนื่องกับการท่องเที่ยวให้แก่ราษฎรในพื้นที่(มัคคุเทศก์ ลินค้า ของที่ระลึก home stay การบริการ) ๕. พัฒนาบุคลากรในพื้นที่เพื่อรองรับและบริการนักท่องเที่ยวที่เข้ามาในพื้นที่ให้เกิดความประทับใจเป็นเจ้าบ้านที่ดี ๖. พัฒนาโครงสร้างพื้นฐานให้ได้มาตรฐาน
<p>ยุทธศาสตร์ ๒</p> <p>แนวทางการพัฒนา</p>	<p>ส่งเสริมการเกษตรโดยหาที่ทำกินที่ถูกต้องตามกฎหมาย และจัดการแรงงานต่างด้าว</p> <ol style="list-style-type: none"> ๑. พัฒนาคุณภาพผลผลิตทางการเกษตร ประมง ปศุสัตว์ ให้มีคุณภาพสูง ๒. สร้างมูลค่าเพิ่มให้แก่สินค้าเกษตร ๓. สนับสนุนปัจจัยการผลิตเพื่อนำไปสู่เกษตรกรก้าวหน้า ๔. ส่งเสริมการตลาด สินค้าเกษตร ประมง ปศุสัตว์
<p>ยุทธศาสตร์ ๓</p> <p>แนวทางการพัฒนา</p>	<p>การอนุรักษ์ฟื้นฟูทรัพยากรธรรมชาติและสิ่งแวดล้อม</p> <ol style="list-style-type: none"> 1. สร้างจิตสำนึกราษฎรในการมีส่วนร่วม 2. รณรงค์ส่งเสริมให้มีจิตสำนึกหวงแหน ดูแลรักษา อนุรักษ์ทรัพยากรธรรมชาติและ สิ่งแวดล้อมในพื้นที่

3. ฟื้นฟูแหล่งทรัพยากรธรรมชาติที่เสื่อมโทรม
4. ใช้มาตรการปราบปรามผู้กระทำผิด

ยุทธศาสตร์ ๔

พัฒนาคุณภาพชีวิตประชาชน ชุมชนเข้มแข็ง วัฒนธรรมหลากหลาย

แนวทางการพัฒนา

๑. สนับสนุนให้มีการเปิดการเรียนการสอนสายอาชีพในพื้นที่และยกระดับทางการศึกษา ให้มีมาตรฐานสูงขึ้น
๒. เร่งรัด การป้องกัน ระดมกวาดล้าง ปราบปราม ยาเสพติด ผู้มีอิทธิพล และอบายมุข
๓. ส่งเสริมฟื้นฟู วัฒนธรรม ประเพณีท้องถิ่นให้คงอยู่อย่างยั่งยืน
๔. เพิ่มศักยภาพบุคลากรทางภาครัฐในการให้บริการประชาชนอย่างทั่วถึงเป็นธรรมเสมอภาค
5. ส่งเสริมการดำเนินชีวิตตามแนวปรัชญาเศรษฐกิจพอเพียง
6. พัฒนาคุณภาพชีวิตของประชาชนให้สูงขึ้น

1.3.5 อื่นๆ

1.3.5.1 THAILAND 4.0

“ประเทศไทย 4.0” หมายถึง การปฏิรูปโครงสร้างทางเศรษฐกิจที่เน้นการใช้นวัตกรรมและเทคโนโลยีเข้ามาช่วยพัฒนา โดยที่ภาคการเกษตรยังคงเป็นแกนหลัก แต่จะเปลี่ยนการเกษตรแบบดั้งเดิมไปสู่การเกษตรสมัยใหม่ โดยสร้างเกษตรกรปราดเปรื่อง (Smart Farmer) และสนับสนุนให้เกษตรกรเป็นผู้ประกอบการมากขึ้น

2.ยุทธศาสตร์การพัฒนาของเทศบาลตำบลกระบือ

2.1 วิสัยทัศน์

“ทรัพยากรมนุษย์เป็นสิ่งที่มีความสำคัญ การพัฒนาต้องเป็นระบบและยั่งยืน
กลมกลืนธรรมชาติและสิ่งแวดล้อม น้อมนำเศรษฐกิจพอเพียง”

2.2 ยุทธศาสตร์

- ยุทธศาสตร์ที่ 1 การพัฒนาด้านสังคมและส่งเสริมคุณภาพชีวิต
- ยุทธศาสตร์ที่ 2 การพัฒนาเศรษฐกิจ การเกษตรและการท่องเที่ยว
- ยุทธศาสตร์ที่ 3 การส่งเสริมและอนุรักษ์ทรัพยากรธรรมชาติและสิ่งแวดล้อม
- ยุทธศาสตร์ที่ 4 การบริหารจัดการ
- ยุทธศาสตร์ที่ 5 ยุทธศาสตร์การป้องกันและปราบปรามทุจริตคอร์รัปชัน

2.3 เป้าประสงค์(Goals)

- 2.3.1 ประชาชนในเขตเทศบาลมีคุณภาพชีวิตที่ดีและมีความปลอดภัยในชีวิตและทรัพย์สิน
- 2.3.2 ประชาชนมีการศึกษาอย่างทั่วถึงและก้าวหน้าเทคโนโลยี
- 2.3.3 ขนบธรรมเนียมประเพณี วัฒนธรรมและภูมิปัญญาท้องถิ่นได้รับการสืบทอดและคงอยู่ตลอดไป
- 2.3.4 ระบบโครงสร้างพื้นฐานได้มาตรฐานและครอบคลุมเต็มพื้นที่
- 2.3.5 สถานที่ท่องเที่ยวในเขตอำเภอกระบุรีเป็นที่รู้จักของคนทั่วไปและชาวต่างประเทศ
- 2.3.6 ประชาชนประกอบอาชีพและมีรายได้เพียงพอต่อการดำรงชีพตามแนวปรัชญาเศรษฐกิจพอเพียง
- 2.3.7 ทรัพยากรธรรมชาติและสิ่งแวดล้อมมีระบบการบริหารจัดการที่ดีและเพียงพอในการใช้ประโยชน์อย่างยั่งยืน
- 2.3.8 ระบบการบริหารจัดการที่ดีและการมีส่วนร่วมของประชาชนในการพัฒนาท้องถิ่นตามหลักธรรมาภิบาล

2.4 ตัวชี้วัด

- 2.4.1 ร้อยละของประชาชนที่มีความพึงพอใจต่อการดำเนินการด้านโครงสร้างพื้นฐานการบริการสาธารณะ
- 2.4.2 ร้อยละของจำนวนนักท่องเที่ยวที่เพิ่มขึ้นจากการมาท่องเที่ยวในชุมชน
- 2.4.3 ร้อยละของประชาชนที่มีความพึงพอใจต่อการดำเนินการด้านการศึกษา ศาสนา ศิลปวัฒนธรรม
- 2.4.4 ร้อยละของการเกิดโรคต่างๆและร้อยละที่ลดลงของการเสียชีวิตจากอุบัติเหตุและอันตรายต่างๆในช่วงเทศบาล
- 2.4.5 ร้อยละของประชาชนที่พอใจด้านการดำเนินการด้านสวัสดิการสังคม การส่งเสริมอาชีพในชุมชน
- 2.4.6 ชุมชนและท้องถิ่นมีความเข้มแข็งและมีศักยภาพในการบริหารจัดการทรัพยากรธรรมชาติ
- 2.4.7 จำนวนระบบโครงสร้างพื้นฐานที่เพิ่มขึ้น เช่น ถนน เส้นทางคมนาคม ที่ได้รับการปรับปรุงซ่อมแซม การไฟฟ้า คูคลอง ที่ได้รับการปรับปรุง
- 2.4.8 ร้อยละของผู้ด้อยโอกาสทางสังคมที่ลดลงหลังจากได้รับความช่วยเหลือเพื่อลดความเหลื่อมล้ำทางสังคม
- 2.4.9 ร้อยละของประชาชนที่พอใจในการให้บริการของบุคลากรทุกฝ่ายทุกกอง

2.5 คำเป้าหมาย

- 2.5.1 การเพิ่มรายได้จากภาคเกษตรกร การท่องเที่ยว ประชาชนมีคุณภาพชีวิตที่ดีขึ้น
- 2.5.2 การบริการที่ทั่วถึงและเป็นธรรม
- 2.5.3 ประชาชนมีคุณภาพชีวิตที่ดี มีคุณธรรม จริยธรรม
- 2.5.4 การบริหารจัดการและการพัฒนาท้องถิ่นเป็นไปด้วยความมีประสิทธิภาพทั่วถึงและเป็นธรรม

2.6 กลยุทธ์

- 2.6.1 การพัฒนาโครงสร้างพื้นฐานให้มีคุณภาพได้มาตรฐาน
- 2.6.2 พัฒนาเครือข่ายการท่องเที่ยวให้มีการรวมตัวที่เข้มแข็งและสร้างกระบวนการมีส่วนร่วม
- 2.6.3 การสร้างจิตสำนึกให้ประชาชนมีความสำนึกรักบ้านเกิด วัฒนธรรมและประเพณีของชุมชน
- 2.6.4 พัฒนาการศึกษา ศาสนา วัฒนธรรมและการกีฬาและนันทนาการ
- 2.6.5 การบริหารจัดการทรัพยากรธรรมชาติมีประสิทธิภาพและเข้มแข็ง
- 2.6.6 ส่งเสริมพัฒนาอาชีพในชุมชน สวัสดิการ การสังคมสงเคราะห์
- 2.6.7 การพัฒนาระบบการดูแลสุขภาพพลอดภัยในชีวิตและทรัพย์สิน เช่น ก่อสร้างจรปิดตามจุดเสี่ยงต่างๆให้มีประสิทธิภาพและมีความพร้อมอยู่เสมอและตลอดเวลา

2.7 จุดยืนทางยุทธศาสตร์

การพัฒนาชนบทเป็นนโยบายหลักที่สำคัญของประเทศในแผนพัฒนาเศรษฐกิจและสังคมแห่งชาติซึ่งเป็นนโยบายที่มุ่งเน้นให้รัฐต้องส่งเสริมการมีส่วนร่วมของประชาชนในการกำหนดนโยบายและวางแผนการพัฒนาเศรษฐกิจและสังคมทุกชั้นตอน แก้ปัญหาความยากจน ดูแลผู้ด้อยโอกาสและกระจายรายได้ เพื่อให้เกิดความเป็นธรรมและความอยู่ดีมีสุขของคนในประเทศ โดยการยึดหลักปรัชญาเศรษฐกิจพอเพียงและมีคนเป็นศูนย์กลางการ ตลอดจนการพัฒนาด้านการศึกษาให้ครอบคลุมทุกพื้นที่ในชุมชนก้าวหน้าทันเทคโนโลยี อีกทั้งการส่งเสริมด้านการการท่องเที่ยว พัฒนาการสื่อสารโทรคมนาคมเพื่อเตรียมความพร้อมเข้าสู่ประชาคมอาเซียน ทั้งยังส่งเสริมความร่วมมือที่สนับสนุนซึ่งกันและกันก่อให้เกิดการใช้ทรัพยากรในภาครัฐ เอกชน และภาคประชาชนอย่างเหมาะสม มีแผนงานและกระบวนการดำเนินงานที่มีประสิทธิภาพและคุณภาพ เน้นการใช้ทรัพยากรธรรมชาติอย่างคุ้มค่าและเกิดประโยชน์สูงสุด

2.8 ความเชื่อมโยงของยุทธศาสตร์ในภาพรวม

1. สังคมเข้มแข็ง ประชาชนได้รับการพัฒนาทั้งร่างกายและจิตใจ สติปัญญา ความรู้ คุณธรรม มีจริยธรรมและวัฒนธรรม ในการดำรงชีวิต สามารถอยู่ร่วมกับผู้อื่นอย่างมีความสุข

2. ประชาชน และผู้ด้อยโอกาสทางสังคม ได้รับบริการที่มีคุณภาพ
 3. ชนบทนำอยู่ ปลอดภัย สาธารณธรรม และยาเสพติด
 4. วางผังเมืองรวมให้ครอบคลุมทั้งจังหวัด เพื่อเป็นกรอบชี้้นำการพัฒนาจังหวัด และเพื่อให้หน่วยงานขององค์กรปกครองส่วนท้องถิ่นใช้เป็นแนวทางการพัฒนาให้เป็นเมืองนำอยู่
 5. ชุมชนมีส่วนร่วมในการจัดการเรื่องการศึกษา ศาสนา และวัฒนธรรม
 6. การพัฒนามีสถาบันศาสนาเป็นศูนย์กลาง
 7. ส่งเสริมงานกิจกรรมประเพณีในท้องถิ่นอย่างต่อเนื่อง
 8. สนับสนุนสื่อการเรียนการสอนที่ทันสมัยและส่งเสริมการศึกษาทุกระดับอย่างต่อเนื่อง
 9. จัดบริการโครงสร้างพื้นฐานทั่วถึง และครอบคลุมโทรคมนาคมเชื่อมโยงทุกจังหวัด
 10. จัดวางระบบคมนาคม ปรับปรุง ก่อสร้าง บำรุงรักษาอย่างต่อเนื่อง
 11. ประชาชนมีส่วนร่วมในการจัดการแก้ไขปัญหา กำกับดูแลคุณภาพการใช้บริการสาธารณะ
 12. ศูนย์กลางความเจริญทางเศรษฐกิจ ด้านการผลิต และส่งออกสินค้าประมง
 13. ศูนย์กลางอุตสาหกรรมปลอดภัย และการเกษตรก้าวหน้ามีคุณภาพ
 14. ส่งเสริมการฝึกอาชีพ เพิ่มรายได้ ขยายโอกาส และโครงสร้างอย่างสมดุล
 15. ประชาชนมีความมั่นคง เศรษฐกิจชุมชนเข้มแข็งเชื่อมโยงกับชุมชนขนาดย่อม และขนาดกลาง
 16. พัฒนาโครงสร้างพื้นฐานให้เป็นระบบเชื่อมโยงกันและกันภายในภูมิภาค เพื่อเอื้อต่อกิจกรรมเศรษฐกิจ และการดำรงชีวิตของคน
 17. สร้างจิตสำนึกในการพัฒนาจัดการทรัพยากรธรรมชาติและสิ่งแวดล้อม โดยทุกภาคมีส่วนร่วมในเครือข่ายพหุภาคี
 18. มีระบบการจัดการกับมลพิษอุตสาหกรรม ระบบบำบัดน้ำเสีย และขยะมูลฝอยอย่างเป็นมาตรฐาน
 19. ประชาชนมีสุขภาพที่ดี มีความรู้ความสามารถดูแลรักษาสุขภาพตนเอง
 20. ประชาชน หน่วยงานภาครัฐ เอกชน และองค์กรท้องถิ่น มีส่วนร่วมในการจัดการบริการด้านสาธารณสุข และบริการสาธารณะ
 21. ส่งเสริมและสนับสนุนในการจัดการด้านสาธารณสุขอย่างต่อเนื่อง
 22. การบริหารโครงสร้างขององค์กร
 23. การส่งเสริมและเพิ่มประสิทธิภาพการบริหารงานกิจการ
 24. ส่งเสริมและพัฒนาบุคลากรของหน่วยงาน
- 3. การวิเคราะห์เพื่อพัฒนาท้องถิ่น**
- 3.1 การวิเคราะห์กรอบการจัดทำยุทธศาสตร์ขององค์กรปกครองส่วนท้องถิ่น**

ทิศทางและจุดยืนที่เทศบาลตำบลกระบะบุรี มุ่งมั่นที่จะสร้างความสุข การมีคุณภาพชีวิตที่ดี การอยู่ดีกินดี สังคมดีประชาชนมีความสุข และมีความเจริญในทุกๆด้าน เพื่อประโยชน์สุขของประชาชน ตามนโยบายของผู้บริหารเทศบาลตำบลกระบะบุรี เชื่อมโยงกับแนวทางนโยบายกับการพัฒนาในแนวทางต่างๆ ยึดหลักธรรมาภิบาลในการบริหารจัดการองค์กร ภายใต้วิสัยทัศน์เทศบาลตำบลกระบะบุรี “ทรัพยากรมนุษย์เป็นสิ่งที่มีความค่า การพัฒนาต้องเป็นระบบและยั่งยืน กลมกลืนทรัพยากรธรรมชาติและสิ่งแวดล้อม น้อมนำเศรษฐกิจพอเพียง” ซึ่งประกอบด้วย 5 ยุทธศาสตร์การพัฒนา และ 26 แนวทางการพัฒนา

และนอกจากนั้น เทศบาลตำบลกระบะบุรีได้ทำการวิเคราะห์ โดยใช้เทคนิค SWOT Analysis การวิเคราะห์จุดแข็ง จุดอ่อน โอกาส และอุปสรรค การพัฒนาเทศบาลตำบลกระบะบุรีแบบองค์รวม และ ตามยุทธศาสตร์การพัฒนา จำนวน 5 ยุทธศาสตร์การพัฒนา ดังนี้

การวิเคราะห์ศักยภาพในการพัฒนาตามหลัก SWOT ของเทศบาลตำบลกระบะบุรี แบบองค์รวม มีดังนี้

จุดแข็ง (Strength=s)

1. มีสถานที่ทำงานกว้างขวาง อยู่ในชุมชน มีจำนวนห้องเพียงพอต่อการปฏิบัติหน้าที่ และ
2. สะดวกต่อการให้บริการประชาชน
2. มีศิลปวัฒนธรรม ชนบธรรมเนียมประเพณีและภูมิปัญญาท้องถิ่นที่มีเอกลักษณ์
3. มีกฎหมาย ระเบียบ ข้อบังคับในการปฏิบัติที่ชัดเจน
4. มีการคมนาคมที่สะดวก สามารถเชื่อมโยงการขนส่งไปอำเภออื่น ๆ ได้อย่างสะดวกสบาย
5. มีความพร้อมด้านสาธารณูปโภคและสาธารณูปการ
6. มีระบบ Internet เป็นศูนย์ข้อมูลข่าวสารให้บริการประชาชนและพนักงานเทศบาลที่ได้มาตรฐานและมีความเหมาะสม

จุดอ่อน (Weak-W)

1. ขาดบุคลากรที่มีทักษะ ความชำนาญเฉพาะด้าน บุคลากรบางส่วนยังขาดการกระตือรือร้นในการปฏิบัติงานในหน้าที่
2. งบประมาณยังไม่เพียงพอต่อการพัฒนาด้านทรัพยากรบุคคล
3. บุคลากรบางส่วน ขาดความรู้และทักษะการทำงาน โดยเฉพาะทักษะการใช้คอมพิวเตอร์
4. ปัญหาความยากจนและคุณภาพชีวิตของประชาชน
6. ปัญหาการบริหารจัดการด้านทรัพยากรธรรมชาติและสิ่งแวดล้อม
7. ประชาชนไม่ตระหนักในการอนุรักษ์ทรัพยากรธรรมชาติและสิ่งแวดล้อม
8. ปัญหาความหลากหลายของชาติพันธุ์
9. สถานที่ที่ขยะมีไม่เพียงพอ

10. กลุ่มอาชีพไม่มีการรวมกลุ่มที่เข้มแข็ง

11. ปัญหาการจ้างแรงงานต่างด้าว

โอกาส (Opportunity – O)

1. การพัฒนาและส่งเสริมการท่องเที่ยวฝั่งอันดามันสู่ประชาคมอาเซียน
2. กฎหมายและนโยบายของรัฐให้การสนับสนุนการกระจายอำนาจให้แก่องค์กรปกครองส่วนท้องถิ่น เช่น ให้การสนับสนุนการดำเนินงานของท้องถิ่นไม่ว่าจะเป็นการพัฒนาด้านเศรษฐกิจ ระบบธรรมาภิบาลและสาธารณูปการ เป็นต้น พระราชบัญญัติกำหนดแผนและขั้นตอนการกระจายอำนาจหน้าที่ในการจัดระบบบริการสาธารณะ เพื่อประโยชน์สุขของประชาชนในท้องถิ่น โดยทุกหน่วยราชการส่งเสริมสนับสนุนการถ่ายโอนภารกิจให้แก่องค์กรปกครองส่วนท้องถิ่น
3. รัฐบาลให้ความสำคัญกับการดำเนินการป้องกันและปราบปรามยาเสพติด การจัดระเบียบสังคมและการทุจริตคอร์รัปชัน
4. ศูนย์จ้างวางสินค้าพื้นเมือง
5. หน่วยงานภาครัฐเข้ามามีบทบาทในการส่งเสริม พัฒนาศักยภาพกลุ่มอาชีพ
6. การขยายเส้นทางคมนาคมเพื่อพัฒนาเศรษฐกิจ
7. การปรับปรุงภูมิทัศน์เพื่อความสวยงามของบ้านเมือง

อุปสรรค (Threat – T)

1. การผันผวนของราคาผลผลิตทางการเกษตรและอุตสาหกรรมในครัวเรือน เช่น ราคายางพาราตกต่ำ ทำให้ขาดรายได้ในการจุนเจือครอบครัว
2. เทศบาลไม่มีแหล่งท่องเที่ยวในพื้นที่ที่รับผิดชอบ เพียงเป็นจุดผ่านที่ประชาสัมพันธ์ให้กับนักท่องเที่ยวได้ไม่มากนัก
3. ประชากรแฝงทำให้การจัดระเบียบสังคมเป็นไปค่อนข้างลำบาก
4. สภาวะเศรษฐกิจและค่าครองชีพมีอัตราค่อนข้างสูง ทำให้รายได้ไม่เพียงพอในการดำรงชีวิต
5. ประชาชนขาดความรู้ ความเข้าใจในประโยชน์ของระบบการกำจัดขยะ พร้อมทั้งบุคลากรมีจำนวนน้อยและไม่มีความรู้เฉพาะด้าน ขาดประสบการณ์ในการดูแลสิ่งแวดล้อม
6. เครื่องมือเครื่องใช้ในการปฏิบัติงานมีไม่เพียงพอ
7. พนักงานขาดจรรยาบรรณในการปฏิบัติงาน
8. ความแออัดของชุมชน
9. อบายมุขในชุมชน

1. ยุทธศาสตร์การพัฒนาด้านสังคมและส่งเสริมคุณภาพชีวิต

(ครอบคลุมนโยบายด้านการป้องกันและแก้ไขปัญหาสุขภาพ การกีฬาและนันทนาการ การจัดวางระบบหลักประกันสุขภาพ การศึกษาและศิลปวัฒนธรรมประเพณี ความปลอดภัยในชีวิตและทรัพย์สินและการแก้ไขปัญหาด้านโครงสร้างพื้นฐาน)

จุดแข็ง (Strengths)

1. ด้านการบริหารจัดการ ผู้นำ ผู้บริหาร สนับสนุนแนวคิดและกำหนดนโยบายการพัฒนาในด้านสังคมและสาธารณสุขอย่างต่อเนื่อง
2. พระราชบัญญัติการศึกษาแห่งชาติ พ.ศ. 2542 ที่มีเจตนารมณ์การจัดการศึกษาเพื่อพัฒนาผู้เรียน ให้เป็นคนดี มีปัญญา สามารถอยู่ในสังคมอย่างมีความสุข
3. การบริหารแบบบูรณาการทำให้เกิดการประสานงาน บูรณาการในหน่วยงานที่เกี่ยวข้องมากขึ้น
4. รัฐบาลมีนโยบายป้องกันและแก้ไขปัญหาสุขภาพ
5. มีการพัฒนาครู และบุคลากรทางการศึกษาให้มีความพร้อมในด้านการจัดทำหลักสูตรการจัดการเรียนการสอนที่สอดคล้องกับหลักสูตร
6. เทศบาลจัดกิจกรรมส่งเสริมประเพณีวัฒนธรรมในท้องถิ่นอย่างต่อเนื่อง เช่น รดน้ำผู้สูงอายุแห่เทียนเข้าพรรษา งานประเพณีประจำปี ฯลฯ
7. มีโรงพยาบาลประจำอำเภออยู่ในเขตพื้นที่
8. มีโรงเรียนระดับประถม มัธยม ขยายโอกาส (กศน.) และศูนย์พัฒนาเด็กเล็กของเทศบาลตำบลคูระบุรี พร้อมทั้งส่งเสริมการเรียนรู้ในระบบและนอกระบบอย่างเป็นมาตรฐานสากล
9. รัฐบาลมีนโยบายในการสงเคราะห์เบี้ยยังชีพ ผู้สูงอายุ ผู้พิการ
10. มีกองทุนหลักประกันสุขภาพระดับท้องถิ่น
11. การคมนาคม มีการพัฒนาปรับปรุงและบำรุงรักษาถนนหนทางภายในชุมชนให้อยู่ในสภาพที่ใช้งานได้สะดวก
12. มีการพัฒนาอย่างต่อเนื่อง มีไฟฟ้าและแสงสว่างอย่างทั่วถึง
13. มีเครื่องมือ เครื่องจักร ทันสมัย เพียงพอต่อการดำเนินงาน
14. ผู้บริหารให้ความสำคัญ ต่อภารกิจด้านโครงสร้างพื้นฐานและจัดสรรงบประมาณในการพัฒนาพื้นที่เพื่อตอบสนองความต้องการของประชาชน และเพื่อประโยชน์สุขของประชาชนเป็นหลัก

จุดอ่อน (Weakness=W)

1. เยาวชนได้รับการศึกษาน้อย ปัญหาการติดเกมส์ ติดการพนัน

2. สถานศึกษาที่จัดการศึกษาในเขตเทศบาลมีความแตกต่างกันในเรื่องของขนาดและทรัพยากร ทำให้การพัฒนาคุณภาพให้ใกล้เคียงกันเป็นไปได้ด้วยความลำบาก
3. ปัญหาการว่างงาน ความยากจน ทำให้เกิดหนี้สินและเป็นหนี้ในที่สุด
4. การใช้แผนเป็นเครื่องมือในการปฏิบัติงานยังมีน้อย มีงบประมาณค่อนข้างจำกัด
5. มีสถานที่บ้านเทิง ปัญหาเด็ก เยาวชน ดิจิทัลเป็นจำนวนมาก
6. ประชาชนแฝง แรงงานต่างด้าว

อุปสรรคหรือข้อจำกัด (Threat=T)

1. การแก้ไขปัญหาด้านสังคมและการสาธารณสุข เป็นงานที่ต้องอาศัยความร่วมมือจากหลายส่วนที่ต้องประสานงานกัน ถึงจะเกิดผลสัมฤทธิ์
2. ระเบียบกฎหมายที่เกี่ยวข้อง ค่อนข้างมากทำให้การดำเนินงานไม่คล่องตัว เกิดความล่าช้าในการทำงาน ประชาชนจึงเกิดความเบื่อหน่าย
3. กระแสวัฒนธรรมตะวันตกและวัตถุนิยม เข้าแทนที่ประเพณีดั้งเดิมของท้องถิ่นและวิถีชีวิตของประชาชน ทำให้สถาบันครอบครัวอ่อนแอ ผู้ด้อยโอกาสขาดการดูแลจากครอบครัว
4. การป้องกันโรคติดต่อบางชนิดไม่สามารถดำเนินการได้ การสำรวจไม่ทั่วถึง ขาดการร่วมมือจากประชาชน เช่น โรคเอดส์ โรคไข้เลือดออก เป็นต้น
5. ประชาชนได้รับการศึกษาน้อย ทำให้เกิดปัญหาการว่างงาน ขาดการปราบปรามยาเสพติดที่กำลังคุกคามอย่างเป็นรูปธรรมและต่อเนื่อง
6. การแก้ไขปัญหาด้านการศึกษา ศาสนา วัฒนธรรมและการกีฬา เป็นงานที่ต้องอาศัยความร่วมมือจากหลาย ๆ ส่วนที่ต้องประสานงานกัน จึงจะเกิดผลสัมฤทธิ์

โอกาส (Opportunity=O)

1. ยุทธศาสตร์การพัฒนาด้านสังคมและการสาธารณสุขเป็นยุทธศาสตร์การพัฒนาระดับชาติที่รัฐบาลส่งเสริม
2. ยุทธศาสตร์การพัฒนาด้านสังคมเป็นยุทธศาสตร์การพัฒนาจังหวัด โอกาสที่จะขอรับการสนับสนุนงบประมาณมีมาก
4. เทศบาลมีอำนาจหน้าที่ในการจัดสรรงบประมาณเพื่อดูแลผู้ด้อยโอกาสในตำบลได้โดยใช้กระบวนการคัดเลือกจากคณะกรรมการในหมู่บ้านและตำบลได้รับความร่วมมือในด้านการดูแลสุขภาพอนามัยจากหน่วยงานที่เกี่ยวข้องเป็นอย่างดี เช่น โรงพยาบาล คุรุราษฎร์พัฒนา

5. สร้างศูนย์ส่งเสริมสุขภาพประจำเทศบาลตำบลคุระบุรี
6. สร้างโรงเรียนระดับอนุบาลและประถมศึกษา

2. ยุทธศาสตร์การพัฒนาด้านเศรษฐกิจ การเกษตรและการท่องเที่ยว

(ครอบคลุมนโยบายด้านเศรษฐกิจ การเกษตร และการอนุรักษ์ทรัพยากรการท่องเที่ยว)

จุดแข็ง (Strengths)

1. การเจริญเติบโตทางด้านอาคารพาณิชย์และที่อยู่อาศัย
2. เป็นจุดศูนย์กลางในการขนถ่ายสินค้าสู่สถานที่ท่องเที่ยว
3. เทศบาลสนับสนุนเงินทุนในการประกอบอาชีพของกลุ่มเกษตรกรและวิสาหกิจชุมชน
4. การจัดหาอาชีพเสริมให้กับประชาชน มีการพัฒนาโดยองค์รวม การตั้งกลุ่มแปรรูปผลิตภัณฑ์และกองทุนหมุนเวียนในการประกอบอาชีพ
5. หน่วยงานภาครัฐเข้ามามีบทบาทในการส่งเสริมพัฒนาศักยภาพกลุ่มอาชีพ

จุดอ่อน (Weakness=W)

1. เกิดการเปลี่ยนแปลงของราคาสินค้ามีการผันผวนตลอดเวลาทำให้เกิดผลกระทบในด้านต่าง ๆ เช่น การครองชีพ
2. รายได้ไม่เพียงพอต่อการบริการที่เจ้าอำนาจประโยชน์ให้แก่ประชาชนในเขตเทศบาล
3. การรวมกลุ่มของอาชีพมีเฉพาะโครงสร้างแต่ไม่มีระบบการบริหารจัดการที่ดี การรวมกลุ่มยังไม่เข้มแข็ง
4. รายได้ไม่เพียงพอต่อการใช้จ่ายในการดำรงชีวิตประจำวัน ประชาชนมีหนี้สินมากมาย
5. ประชาชนไม่มีเอกสารสิทธิในที่ดินทำกิน ปัญหาความยากจน หนี้สิน มากมาย

โอกาส (Opportunity=O)

1. มีหน่วยงานภายนอกเข้ามาดูแลด้านการฝึกอบรมอาชีพ พัฒนาทักษะฝีมือแรงงานด้านต่าง ๆ และสนับสนุนงบประมาณในการส่งเสริมอาชีพของกลุ่มแม่บ้าน
2. การเจริญเติบโตในด้านเศรษฐกิจและที่อยู่อาศัยเพื่อการพาณิชย์
3. เทศบาลส่งเสริมการประกอบอาชีพที่หลากหลาย การจัดสัมมนาศึกษาดูงาน การเพิ่มพูนประสิทธิภาพ ประสิทธิผลในการประกอบอาชีพและยกระดับรายได้ของประชาชน

อุปสรรคหรือข้อจำกัด (Threat=T)

1. การแก้ไขปัญหาด้านเศรษฐกิจและความยากจน เป็นงานที่ต้องอาศัยความร่วมมือจากหลาย ๆ ส่วนที่ต้องประสานงานกัน ถึงจะเกิดผลสัมฤทธิ์

2. ระเบียบกฎหมายที่เกี่ยวข้อง ค่อนข้างมากทำให้การดำเนินงานไม่คล่องตัว เกิดความล่าช้าในการทำงาน ประชาชนจึงเกิดความเบื่อหน่าย
3. การจัดกิจกรรมให้ความรู้ในการพัฒนากลุ่มอาชีพ ต้องใช้เวลาและมีการติดตามประเมินผลทำให้เป็นอุปสรรคในการเข้าร่วมกิจกรรมของสมาชิกกลุ่ม เนื่องจากต้องประกอบอาชีพหลักของครอบครัว

3. ยุทธศาสตร์การพัฒนาด้านทรัพยากรธรรมชาติและสิ่งแวดล้อม

(ครอบคลุมนโยบายด้านธรรมชาติและสิ่งแวดล้อม)

จุดแข็ง (Strengths)

1. ด้านการบริหารจัดการและความต้องการ ประชาชนมีความต้องการ ผู้นำ ผู้บริหาร สนับสนุนแนวคิดและกำหนดนโยบายการพัฒนาในด้านการบริหารจัดการทรัพยากรธรรมชาติและสิ่งแวดล้อมอย่างต่อเนื่อง
2. ผู้บริหารท้องถิ่นมีนโยบายสนับสนุนการอนุรักษ์ทรัพยากรธรรมชาติและสิ่งแวดล้อมในท้องถิ่น
3. รัฐธรรมนูญแห่งราชอาณาจักรไทยพุทธศักราช 2550 กำหนดอำนาจหน้าที่ด้านการจัดการทรัพยากรธรรมชาติและสิ่งแวดล้อมให้กับท้องถิ่น ประชาชนและชุมชน จังหวัด อำเภอ เทศบาลให้ความสำคัญในการกำกับการดูแลสิ่งแวดล้อม และการแก้ปัญหาขยะและน้ำเสียอย่างต่อเนื่อง
4. มีการปรับปรุงภูมิทัศน์ทุกบริเวณเขตพื้นที่ของเทศบาลให้เป็นไปในลักษณะเดียวกัน

จุดอ่อน (Weakness=W)

1. ผู้นำชุมชนตระหนักและเห็นความสำคัญในการอนุรักษ์ทรัพยากรธรรมชาติและสิ่งแวดล้อมน้อย
2. การประชาสัมพันธ์ ให้ความรู้เกี่ยวกับการกำจัดขยะเป็นไปอย่างไม่ต่อเนื่อง
3. ประชาชนให้ความร่วมมือและการมีส่วนร่วมไม่เป็นไปตามเป้าหมายที่กำหนด
4. บุคลากรมีจำนวนน้อยและไม่มีความรู้ ขาดประสบการณ์ในการดูแลสิ่งแวดล้อม
5. ขาดการมีส่วนร่วมของประชาชนอย่างจริงจังและต่อเนื่องในการอนุรักษ์ทรัพยากรธรรมชาติและสิ่งแวดล้อม

โอกาส (Opportunity=O)

1. การบริหารจัดการทรัพยากรธรรมชาติเป็นยุทธศาสตร์การพัฒนาดังจังหวัด ให้ความสำคัญ และได้กำหนดไว้เป็นยุทธศาสตร์การพัฒนาของจังหวัด
2. ตามนโยบายของรัฐบาล แผนยุทธศาสตร์การพัฒนาของจังหวัดให้ความสำคัญในเรื่องการอนุรักษ์สิ่งแวดล้อม การรณรงค์ให้เป็นพื้นที่สีเขียว

3. มีการส่งเสริมการปลูกต้นไม้เพื่อให้มีพื้นที่ป่าทดแทนป่าที่เสื่อมโทรม มีสวนสาธารณะให้ประชาชนได้พักผ่อนหย่อนใจ
4. มีระบบกำจัดขยะ และการสร้างจิตสำนึกในการลดปริมาณขยะ มีระบบการจัดเก็บ การกำจัดขยะที่ได้มาตรฐาน
5. เทศบาลให้ความรู้และส่งเสริมประชาชนเกี่ยวกับระบบการจัดเก็บขยะ เพื่อเป็นการอนุรักษ์สิ่งแวดล้อมและสนองนโยบายของรัฐบาล

อุปสรรคหรือข้อจำกัด (Threat=T)

1. การให้ความรู้แก่ประชาชนในการอนุรักษ์ทรัพยากรธรรมชาติและสิ่งแวดล้อมขาดความต่อเนื่องทั้งจากภาครัฐบาลและหน่วยงานอื่น ๆ ที่ทำงานด้านสิ่งแวดล้อม
2. ประชาชนให้ความร่วมมือและการมีส่วนร่วมไม่เป็นไปตามเป้าหมาย
3. สถานที่ไม่เอื้ออำนวยต่อระบบการกำจัดขยะมูลฝอย
4. ขาดเจ้าหน้าที่ที่มีความรู้ความชำนาญเฉพาะด้านในการขับเคลื่อน

4. ยุทธศาสตร์การพัฒนาด้านการบริหารจัดการ

จุดแข็ง (Strength=s)

1. เทศบาลมีนโยบายในการสนับสนุนการพัฒนาบุคลากรอย่างสม่ำเสมอ
2. เทศบาลพัฒนาระบบบริหารจัดการและจัดหาอุปกรณ์เทคโนโลยีมาใช้ในการบริหาร
3. มีการรณรงค์ประชาสัมพันธ์ ให้ภาคประชาชนเข้ามามีส่วนร่วมในการบริหารจัดการภาครัฐ เพื่อสร้างความโปร่งใสในการปฏิบัติงานของเทศบาล
4. บุคลากรได้รับการส่งเสริมการพัฒนาและเพิ่มประสิทธิภาพในการปฏิบัติหน้าที่
5. ได้รับการจัดสรรงบประมาณเงินอุดหนุนเฉพาะกิจในการว่าจ้างบุคลากรทางศึกษา (ครูผู้ดูแลเด็ก) จากกรมส่งเสริมการปกครองท้องถิ่น
6. ผู้บริหารมีวิสัยทัศน์ในการบริหารจัดการองค์กรที่กว้างไกล
7. มีองค์กรอิสระที่แต่งตั้งตามกฎหมาย ทำหน้าที่ในการตรวจสอบมากขึ้น และเป็นกลไกที่สำคัญ
8. มีสำนักงานพร้อมในการปฏิบัติหน้าที่
9. มีศูนย์การเรียนรู้ ICTชุมชนเทศบาลตำบลคุระบุรี
10. มีศูนย์พัฒนาเด็กเล็กและห้องสมุดของเทศบาลตำบลคุระบุรี

จุดอ่อน (Weakness=W)

1. ระบบราชการยังขาดการตรวจสอบ และดำเนินการอย่างจริงจังเกี่ยวกับการแก้ไขปัญหาด้านการทุจริต

2. ขาดการสร้างจิตสำนึกให้กับข้าราชการรวมทั้งการส่งเสริมให้องค์กรภาคประชาชนได้เข้ามามีส่วนร่วมในการตรวจสอบการบริหารจัดการภาครัฐ อย่างต่อเนื่องและจริงจัง
3. ประชาชนขาดความรู้ความเข้าใจในประโยชน์ของระบบการกำจัดขยะและระบบการบำบัดน้ำเสีย
4. บุคลากรขาดการทำงานเป็นทีม ขาดการประสานงานที่ถูกต้อง
5. วัฒนธรรมและระบบอุปถัมภ์ในระบบสังคมไทยก่อเกิดหรือมีส่วนสนับสนุนให้เกิดการทุจริตอย่างมากและกว้างไกล
6. ขาดบุคลากรที่มีความรู้ความชำนาญด้านการจัดการศึกษาปฐมวัย และด้านเฉพาะทาง เช่น ด้านสาธารณสุขและสิ่งแวดล้อม
7. ขาดบุคลากรภาครัฐในการปฏิบัติเฉพาะตำแหน่ง

โอกาส (Opportunity=O)

1. ยุทธศาสตร์การพัฒนาด้านการเมือง การบริหารราชการที่ดี เป็นยุทธศาสตร์การพัฒนา ระดับชาติที่รัฐบาลส่งเสริม
2. ยุทธศาสตร์การพัฒนาด้านการเมือง การบริหารราชการที่ดี เป็นยุทธศาสตร์การพัฒนา จังหวัดพังงา มีโอกาสได้รับการสนับสนุนมาก
3. กรมส่งเสริมการปกครองท้องถิ่น มีนโยบายให้องค์กรปกครองส่วนท้องถิ่นใช้เทคโนโลยีในการทำงาน เช่น อินเทอร์เน็ต ระบบฐานข้อมูล
4. กรมส่งเสริมการปกครองท้องถิ่น จัดอบรมการใช้คอมพิวเตอร์ให้กับบุคลากรขององค์กรปกครองส่วนท้องถิ่นในสายงานที่เกี่ยวข้องครอบคลุมทุกตำแหน่ง
5. เทศบาลส่งเสริมให้บุคลากรได้รับการพัฒนาในสายงานและการศึกษา
6. ยุทธศาสตร์การพัฒนาทางการศึกษาเป็นยุทธศาสตร์การพัฒนาระดับชาติที่รัฐบาลให้การส่งเสริมอย่างต่อเนื่อง
7. กรมส่งเสริมการปกครองท้องถิ่นสนับสนุนงบประมาณในการพัฒนาและเพิ่มศักยภาพของบุคลากรทางการศึกษา เช่น ครูผู้ดูแลเด็ก และ ผู้ดูแลเด็ก เป็นต้น

อุปสรรคหรือข้อจำกัด (Threat=T)

1. การพัฒนาด้านการเมือง การบริหาร เป็นงานที่ต้องอาศัยความร่วมมือจากหลาย ๆ ส่วนที่ต้องประสานงานจึงจะเกิดผลสัมฤทธิ์
2. การพัฒนาด้านการเมือง การบริหาร เป็นงานที่ต้องอาศัยจิตสำนึก เกี่ยวกับการใช้ดุลพินิจส่วนบุคคล จึงเป็นงานที่ค่อนข้างจะคาดเดาผลงานได้ยาก
3. ระเบียบต่าง ๆ ในการปฏิบัติงานของเทศบาลกำหนดให้ประชาชนมีส่วนร่วมในการ

บริหารงานของเทศบาล เช่น การจัดทำแผนพัฒนาตำบล การจัดซื้อจัดจ้าง การติดตามและ
ร่วมประเมินผลการปฏิบัติงานขององค์กร ฯลฯ

5. ยุทธศาสตร์การป้องกันและปราบปรามการทุจริตคอร์รัปชัน

จุดแข็ง (Strength=S)

1. เทศบาลเป็นองค์กรขนาดกลางมีบุคลากรที่พร้อมต่อการปฏิบัติงานและกิจกรรมต่างๆ
อย่างเพียงพอ
2. การสร้างความเข้มแข็งของบุคลากรภายในองค์กร
3. มีการส่งเสริมกระบวนการมีส่วนร่วมของบุคลากรในหน่วยงานร่วมกับชุมชนและ
หน่วยงานอื่น
4. การพัฒนาสมรรถนะและขีดความสามารถของเจ้าหน้าที่รัฐในการป้องกันการแก้ปัญหา
การทุจริตและประพฤติมิชอบ

จุดอ่อน (Weakness=W)

1. การขาดกระบวนการมีส่วนร่วมของบุคลากรในองค์กร
2. การขาดความสามัคคีในหมู่คณะ

โอกาส (Opportunity=O)

1. เป็นองค์กรขนาดกลางที่มีบุคลากรและความพร้อมในทุกๆด้าน
2. เป็นองค์กรที่การพัฒนาขีดความสามารถของบุคลากรอยู่เสมอๆเช่น ฝึกอบรม อบรม
การพัฒนาบุคลากรโดยการส่งเจ้าหน้าที่เข้ารับการฝึกอบรมในด้านต่างๆ เป็นต้น
3. เป็นหน่วยงานที่มีหลักการบริหารจัดการตามหลักธรรมาภิบาล

อุปสรรคหรือข้อจำกัด (Threat=T)

1. การขาดกระบวนการมีส่วนร่วม
2. ความร่วมมือระหว่างหน่วยงานต่างๆ
3. การป้องกันและแก้ไขปัญหาการทุจริตและประพฤติมิชอบยังมีอยู่ภายในองค์กร

3.2 การประเมินสถานการณ์สภาพแวดล้อมภายนอกที่เกี่ยวข้อง

ผลการวิเคราะห์สภาพทางกายภาพของเทศบาลตำบลคุระบุรีและบริเวณพื้นที่ต่อเนื่อง สามารถ
สรุปสภาพปัญหาภายในพื้นที่เทศบาลตำบลคุระบุรี ได้ดังนี้

1.) **ปัญหาด้านการคมนาคมและขนส่ง** เนื่องด้วยข้อจำกัดด้านงบประมาณ ซึ่งไม่
สามารถดำเนินการแก้ไขปัญหาด้านการคมนาคมขนส่งของพื้นที่เทศบาลได้ทั้งหมด ถนนส่วนใหญ่
ภายในเทศบาลเป็นถนนคอนกรีต ลูกรัง ซึ่งในส่วนของถนนลูกรังยังมีเป็นจำนวนมากหลายเส้นทางเมื่อเกิด
สภาวะฝนตกหนักติดต่อกันก็จะก่อให้เกิดผิวถนนชำรุด ขรุขระ เป็นหลุมเป็นบ่อ การเดินทางคมนาคม
และขนส่งผลผลิตทางการเกษตรเป็นไปด้วยความยากลำบาก ล่าช้าและเป็นอันตราย

2.) ปัญหาขาดแคลนน้ำเพื่อการเกษตรและน้ำสำหรับอุปโภคบริโภค เนื่องจากพื้นที่มีการประกอบอาชีพหลัก คือ อาชีพการเกษตรกรรม เป็นส่วนใหญ่ทำให้มีความต้องการใช้น้ำค่อนข้างมาก และยังไม่มียระบบจัดเก็บน้ำ เพื่อใช้ในฤดูแล้งที่มีประสิทธิภาพและเพียงพอต่อปริมาณการใช้น้ำ

ค่านิยมหลักของคนไทย 12 ประการ ตามนโยบายของ คสช.

เพื่อสร้างสรรคประเทศไทยให้เข้มแข็ง ดังนี้

1. มีความรักชาติ ศาสนา พระมหากษัตริย์
2. ซื่อสัตย์ เสียสละ อดทน มีอุดมการณ์ในสิ่งที่ดีงามเพื่อส่วนรวม
3. กตัญญูต่อพ่อแม่ ผู้ปกครอง ครูบาอาจารย์
4. ใฝ่หาความรู้ หมั่นศึกษาเล่าเรียนทั้งทางตรง และทางอ้อม
5. รักษาวัฒนธรรมประเพณีไทยอันงดงาม
6. มีศีลธรรม รักษาความสัตย์ หวังดีต่อผู้อื่น เผื่อแผ่และแบ่งปัน
7. เข้าใจเรียนรู้การเป็นประชาธิปไตย อันมีพระมหากษัตริย์ทรงเป็นประมุขที่ถูกต้อง
8. มีระเบียบวินัย เคารพกฎหมาย ผู้น้อยรู้จักการเคารพผู้ใหญ่
9. มีสติรู้ตัว รู้คิด รู้ทำ รู้ปฏิบัติตามพระราชดำรัสของพระบาทสมเด็จพระเจ้าอยู่หัว
10. รู้จักดำรงตนอยู่โดยใช้หลักปรัชญาเศรษฐกิจพอเพียงตามพระราชดำรัสของพระบาทสมเด็จพระเจ้าอยู่หัว รู้จักอดออมไว้ใช้เมื่อจำเป็น มีไว้พอกินพอใช้ ถ้าเหลือก็แจกจ่ายจำหน่าย และพร้อมที่จะขยายกิจการเมื่อมีความพร้อม เมื่อมีภูมิคุ้มกันที่ดี
11. มีความเข้มแข็งทั้งร่างกาย และจิตใจ ไม่ยอมแพ้ต่ออำนาจฝ่ายต่ำ หรือกิเลส มีความละอายเกรงกลัวต่อบาปตามหลักของศาสนา
12. คำนึงถึงผลประโยชน์ของส่วนรวม และของชาติมากกว่าผลประโยชน์ของตนเอง

อ้างอิงจาก กลุ่มยุทธศาสตร์และแผนการประชาสัมพันธ์ สำนักโฆษก สำนักเลขาธิการ นายกรัฐมนตรี

ยุทธศาสตร์หลักที่ คสช. ยึดถือเป็นแนวทางในปัจจุบัน มีดังต่อไปนี้

1. ยุทธศาสตร์การสร้างความเป็นธรรมในสังคม
2. ยุทธศาสตร์การพัฒนาคนสู่สังคมแห่งการเรียนรู้ตลอดชีวิตอย่างยั่งยืน
3. ยุทธศาสตร์สร้างความเข้มแข็งภาคการเกษตร ความมั่นคงของอาหารและพลังงาน
4. ยุทธศาสตร์การปรับโครงสร้างเศรษฐกิจสู่การเติบโตอย่างมีคุณภาพและยั่งยืน
5. ยุทธศาสตร์การสร้าง ความเชื่อมโยงกับประเทศในภูมิภาคเพื่อความมั่นคงทางเศรษฐกิจและสังคม
6. ยุทธศาสตร์การจัดการทรัพยากรธรรมชาติและสิ่งแวดล้อมอย่างยั่งยืน
7. ยุทธศาสตร์ในการปรับปรุง เปลี่ยนแปลงโครงสร้าง การบริหารงานของรัฐวิสาหกิจให้ เกิดประโยชน์กับประชาชน ในการใช้บริการอย่างแท้จริง
8. ยุทธศาสตร์ในเรื่องการปรับปรุงระบบโทรคมนาคม เทคโนโลยีของชาติให้เกิดความ มั่นคงและยั่งยืนในอนาคตให้ทัดเทียมอาเซียน และประชาคมโลก
9. ยุทธศาสตร์ในการป้องกันและปราบปรามการทุจริต คอร์รัปชันอย่างยั่งยืน

นโยบายการพัฒนาของผู้บริหารท้องถิ่น

วิสัยทัศน์ (Vision) : สิ่งแวดล้อมดี สะอาดสวยงาม น้ำสมบูรณ์

พันธกิจ (Mission) :

- สิ่งแวดล้อมผ่านเกณฑ์มาตรฐาน
- บ้านเมืองสวยงาม สะอาด น่าอยู่
- น้ำประปาเพียงพอต่อความต้องการ

ยุทธศาสตร์การพัฒนา(Stragey development)

ยุทธศาสตร์ที่ 1 ยุทธศาสตร์ด้านสิ่งแวดล้อม

1. การจัดการให้มีการเพิ่มพื้นที่สีเขียวทั่วบริเวณพื้นที่ ปลูกลไม้ดอก ไม้ประดับ พืชกินได้
2. ปรับแต่งภูมิทัศน์ให้สะอาด สวยงาม บ้านน่าอยู่ น่ามอง
3. ลดปริมาณขยะมูลฝอย โดยการคัดแยกขยะ ขยะรีไซเคิล ขยะมีค่าแลกไซ
4. ส่งเสริมการทำปุ๋ยหมัก ปุ๋ยชีวภาพจากขยะ
5. จัดโซนนิ่งพื้นที่ปลอดถังขยะ โดยการใช้ถังขยะรวม
6. เร่งบำบัดน้ำเสียในคูระบายน้ำ โดยใช้น้ำหมักชีวภาพ

ยุทธศาสตร์ที่ 2 ยุทธศาสตร์ด้านโครงสร้างพื้นฐาน

1. การปรับปรุงระบบประปาเทศบาล
2. ปรับปรุงท่อประปา ป้องกันการรั่วไหล
3. สร้าง พัฒนา ปรับปรุง คูระบายน้ำ ไฟฟ้าสาธารณะ เพื่อให้ประชาชนได้รับประโยชน์ร่วมกันอย่างทั่วถึง

ยุทธศาสตร์การพัฒนาที่ต่อเนื่องอย่างยั่งยืน

ยุทธศาสตร์ที่ 1 ยุทธศาสตร์ด้านสังคมและส่งเสริมคุณภาพชีวิต

1. จัดวางระบบหลักประกันสุขภาพทุกเพศทุกวัย ส่งเสริมการบริการด้านสาธารณสุข
2. ส่งเสริมสนับสนุนกองทุนสวัสดิการเทศบาลตำบลกระบือ
3. พัฒนาคุณภาพชีวิตของผู้สูงอายุ ผู้พิการ ผู้ด้อยโอกาส ผู้ป่วยเรื้อรัง และผู้ประสบภัยต่างๆ
4. ป้องกันและควบคุมโรคติดต่อและไม่ติดต่อ การควบคุมพาหะของโรค
5. การป้องกันและแก้ไขปัญหายาเสพติด
6. จัดอบรมและพัฒนาศักยภาพ อสม. กรรมการชุมชน พลังประชาชนเพื่อความเข้มแข็ง เพื่อความปรองดองสมานฉันท์

ยุทธศาสตร์ที่ 2 ยุทธศาสตร์ด้านการศึกษา ศาสนา วัฒนธรรมและประเพณี

1. สนับสนุนเพื่อยกระดับทางการศึกษาไปสู่ความเป็นเลิศของศูนย์พัฒนาเด็กเล็ก
2. ส่งเสริมสนับสนุนการจัดกิจกรรมทางพระพุทธศาสนา กิจกรรมเนื่องในวันสำคัญทางศาสนา และวันสำคัญแห่งชาติ
3. สนับสนุนการอบรมคุณธรรมจริยธรรม แก่ เด็ก เยาวชน ในวันหยุดเรียน ปิดภาคเรียน

ยุทธศาสตร์ที่ 3 ยุทธศาสตร์ด้านเศรษฐกิจชุมชน

1. สนับสนุนสินค้าพื้นเมืองและพืชผลทางการเกษตร
2. สนับสนุนการอบรมอาชีพเสริมให้แก่ชุมชน
3. รณรงค์ การปลูกพืชผักสวนครัวปลอดสารพิษ เพื่อบริโภค
4. ส่งเสริมการท่องเที่ยวเชิงนิเวศน์ ศึกษาดูงาน ศึกษาดูงาน ศึกษาดูงาน ศึกษาดูงาน จัดทางปั่นจักรยาน
5. จัดสถานที่จำหน่ายสินค้าพื้นเมืองสินค้า OTOP
6. ปรับปรุงตลาด บขส. ศูนย์บริการนักท่องเที่ยว

ยุทธศาสตร์ที่ 4 ยุทธศาสตร์ด้านการกีฬาและนันทนาการ

1. ส่งเสริมการกีฬาแก่เด็ก เยาวชน ประชาชน ผู้สูงอายุ ให้ได้มีโอกาสเล่นกีฬา ออกกำลังกายอย่างทั่วถึง
2. การกำหนดการจัดการแข่งขันฟุตบอลประเพณี “เทศบาลคัพ” เป็นประจำทุกปีเพื่อความต่อเนื่อง
3. จัดหาจักรยาน เพื่อให้ประชาชนได้หันมาออกกำลังกายโดยการปั่นจักรยาน หรือให้เช่าแก่นักท่องเที่ยว

การบริหารงานโดยยึดหลักตัวชี้วัด หลักการบริหารธรรมาภิบาล

การบริหารจัดการแบบมีคุณธรรมจริยธรรม

- ปฏิบัติตามภาระหน้าที่ อย่างเต็มความสามารถ
- ทุกคนในองค์กรมีความซื่อสัตย์ สุจริต
- มีจิตอาสาในการขับเคลื่อนชุมชน

การบริหารจัดการมีความโปร่งใส

- ไม่ใช้ตำแหน่งแสวงหาผลประโยชน์เข้าตัวเองและพวกพ้อง
- ไม่ทำโครงการหรือกิจการทุกชนิดที่มีผลประโยชน์แอบแฝง
- อนุญาตให้ประชาชน ผู้มีส่วนได้ส่วนเสียทำการตรวจสอบได้
- ประชาชนมีส่วนร่วม การพัฒนา การตัดสินใจ
- เปิดเผยข้อมูล การจัดซื้อ จัดจ้าง

บริหารโดยยึดหลักเศรษฐกิจพอเพียง

- ประหยัด คุ่มค่า มีประสิทธิภาพ มีประสิทธิผล โดยมีเป้าหมายสูงสุด คือ ประชาชนมีความพึงพอใจ เพื่อนำพาบุรีไปสู่วิสัยทัศน์

“บุรี เมืองน่าอยู่ อย่างยั่งยืน”

3.3 ความเชื่อมโยงยุทธศาสตร์การพัฒนาจังหวัดกับยุทธศาสตร์การพัฒนาของเทศบาลตำบลกระบุรี โครงสร้างความเชื่อมโยงแผนยุทธศาสตร์การพัฒนาของเทศบาลตำบลกระบุรี พ.ศ.2561-2564

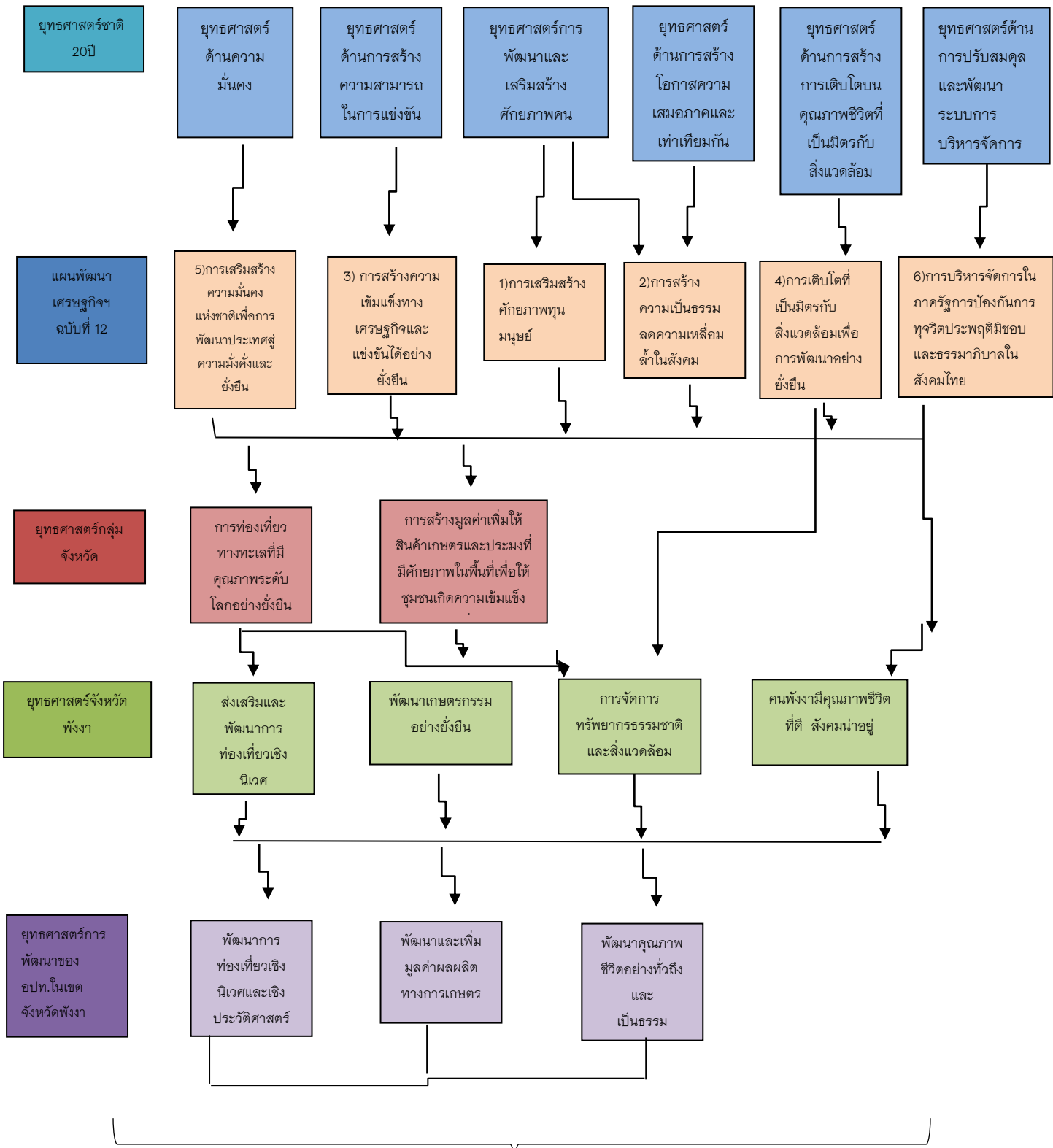

แบบ ยท.01(ต่อ)

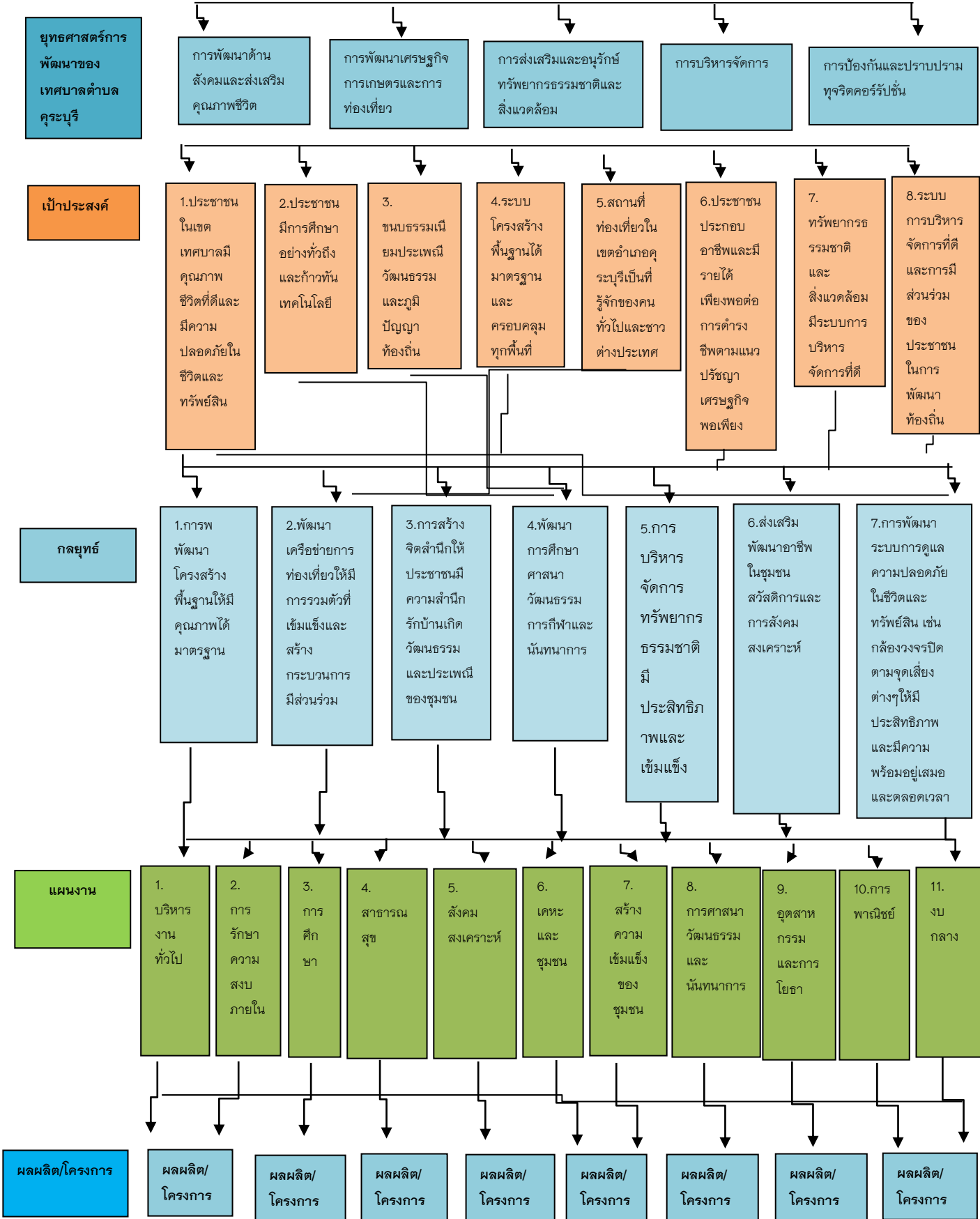

3.4 แผนผังยุทธศาสตร์ (Strategic Map)

แบบ ยท.02

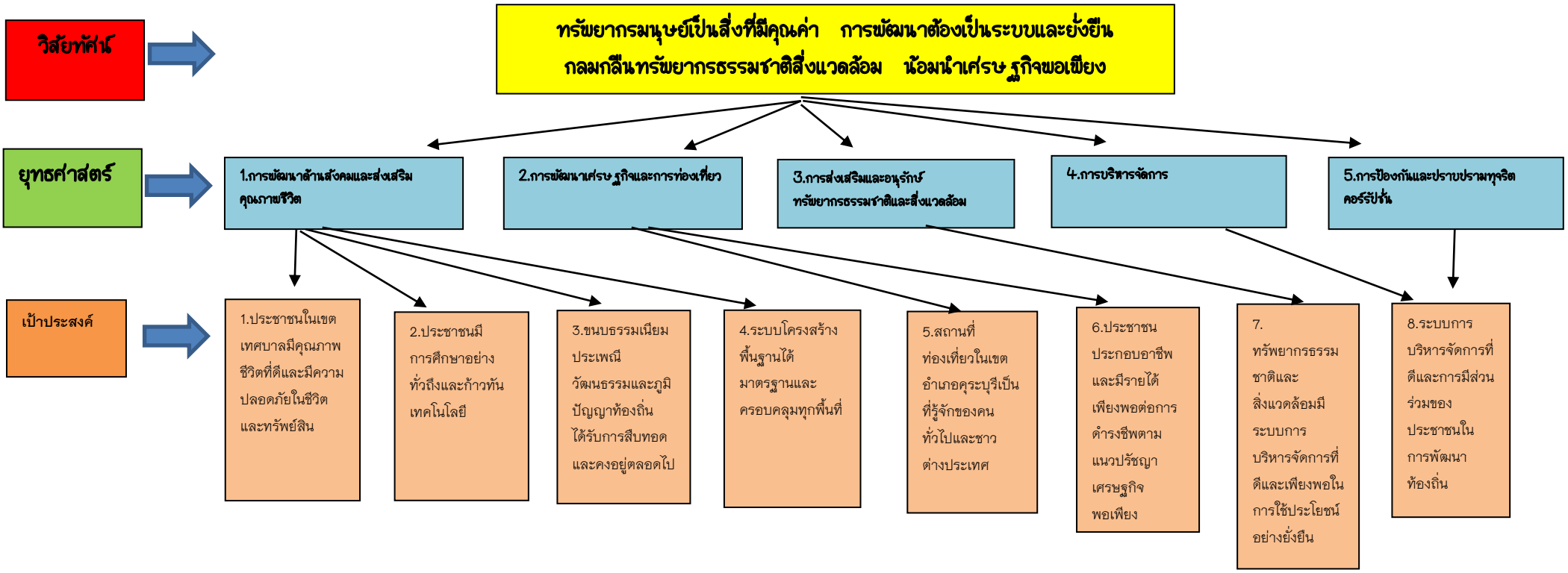

คำเป้าหมาย



1.การเพิ่มรายได้ภาคเกษตรกร การท่องเที่ยว ประชาชนมีคุณภาพชีวิตที่ดีขึ้น

2.การบริการที่ทั่วถึงและเป็นธรรม

3.ประชาชนมีคุณภาพชีวิตที่ดี มีคุณธรรมจริยธรรม

4.การบริหารจัดการและการพัฒนาท้องถิ่นเป็นไปด้วยความมีประสิทธิภาพทั่วถึง

กลยุทธ์



1.การพัฒนาโครงสร้างพื้นฐานให้มีคุณภาพได้มาตรฐาน

2.พัฒนาเครือข่ายการท่องเที่ยวให้มีการรวมตัวที่เข้มแข็งและสร้างกระบวนการมีส่วนร่วม

3.การสร้างจิตสำนึกให้ประชาชนมีความสำนึกรักบ้านเกิด วัฒนธรรมและประเพณีของชุมชน

4.พัฒนาการศึกษา ศาสนา วัฒนธรรมการกีฬาและนันทนาการ

5.สนับสนุนสาธารณสุข การแพทย์

6.ส่งเสริมพัฒนาอาชีพในชุมชนสวัสดิการและการสังคมสงเคราะห์

7.การพัฒนากระบวนการดูแลความปลอดภัยในชีวิตและทรัพย์สิน เช่น กล้องวงจรปิด ตามจุดเสี่ยงต่างๆให้มีประสิทธิภาพและมีความพร้อมอยู่เสมอและตลอดเวลา

แผนงาน



1.บริหารงานทั่วไป

2.การรักษาความสงบภายใน

3.การศึกษา

4.สาธารณสุข

5.สังคมสงเคราะห์

6.เคหะและชุมชน

7.สร้างความเข้มแข็งของชุมชน

8.การศาสนา วัฒนธรรมและนันทนาการ

9.อุตสาหกรรมและการโยธา

10.การพาณิชย์

11.งบกลาง

3.5 รายละเอียดยุทธศาสตร์

ความเชื่อมโยง กับยุทธศาสตร์ จังหวัด	ยุทธศาสตร์ อปท. ในเขตจังหวัด	ยุทธศาสตร์ เทศบาล ตำบลคูระบุรี	เป้าประสงค์	ตัวชี้วัด ผลผลิต/ โครงการ	ค่าเป้าหมาย				ความก้าว หน้าของ เป้าหมาย	กลยุทธ์	ผลผลิต/โครงการ	หน่วยรับผิดชอบ	หน่วย สนับสนุน
					2561	2562	2563	2564					
ย.4 คนพังงามี คุณภาพชีวิตที่ดี สังคมน่าอยู่	ย.3 พัฒนาคุณภาพ ชีวิตอย่างทั่วถึงและ เป็นธรรม	ย.1 การ พัฒนาด้าน สังคมและ ส่งเสริม คุณภาพชีวิต	1. ประชาชน ในเขต เทศบาลมี คุณภาพชีวิต ที่ดีและมี ความ ปลอดภัยใน ชีวิตและ ทรัพย์สิน 2. ภูมิปัญญา ประเพณี ได้รับการสืบ ทอด 3. ประชาชน ได้รับ การศึกษา อย่างทั่วถึง ก้าวหน้า เทคโนโลยี	1. ร้อยละของ ประชาชนที่มี ความพึง พอใจต่อการ ดำเนินงาน ด้าน โครงสร้าง พื้นฐานและ การบริการ สาธารณะ 2. ระบบ โครงสร้าง พื้นฐานได้ มาตรฐาน และ ครอบคลุม เต็มพื้นที่	73	57	51	50	231	1.การพัฒนา โครงสร้าง พื้นฐานให้มี คุณภาพได้ มาตรฐาน 2.การสร้าง จิตสำนึกใน วัฒนธรรม ประเพณี 3.ส่งเสริมอาชีพ ในชุมชน สวัสดิการ การ สังคม สงเคราะห์ 4.พัฒนา การศึกษา ศาสนา วัฒนธรรมการ กีฬาและ นันทนาการ	1.โครงการทำคู ระบายน้ำข้าง รั้วกำแพงโรงเรียนคู ระบุรี เพื่อป้องกันน้ำท่วม (ชุมชนนางย่อน). 2.โครงการสร้างคู ระบายน้ำ จากร้านป่าวัลลา- บ้านแหมน (ชุมชนนางย่อน) 3.โครงการจัดทำ เส้นทางปั่น- จักรยาน (ชุมชนนางย่อน)	กองช่าง	-

ความเชื่อมโยง กับยุทธศาสตร์ จังหวัด	ยุทธศาสตร์ อปท. ในเขตจังหวัด	ยุทธศาสตร์ เทศบาล ตำบลคูระบุรี	เป้าประสงค์	ตัวชี้วัด ผลผลิต/ โครงการ	ค่าเป้าหมาย				ความก้าว หน้าของ เป้าหมาย	กลยุทธ์	ผลผลิต/โครงการ	หน่วยรับผิดชอบ	หน่วย สนับสนุน
					2561	2562	2563	2564					
ย.4 คนพังงามี คุณภาพชีวิตที่ดี สังคมน่าอยู่	ย.3 พัฒนาคุณภาพ ชีวิตอย่างทั่วถึงและ เป็นธรรม	ย.1 การ พัฒนาด้าน สังคมและ ส่งเสริม คุณภาพชีวิต	1. ประชาชน ในเขต เทศบาลมี คุณภาพชีวิต ที่ดีและมี ความ ปลอดภัยใน ชีวิตและ ทรัพย์สิน 2. ภูมิปัญญา ประเพณี ได้รับการสืบ ทอด 3. ประชาชน ได้รับ การศึกษา อย่างทั่วถึง ก้าวทัน เทคโนโลยี	3. ร้อยละของ ประชาชนที่มี ความพึงพอใจ ต่อการ ดำเนินงานการ ด้านการศาสนา ศิลปวัฒนธรรม 4. ร้อยละของ การเกิดโรค ต่างๆของการ เสียชีวิต ในช่วงเทศกาล ต่างๆ	73	57	51	50	231	5. ส่งเสริม อาชีพในชุมชน สวัสดิการ การ สังคม สงเคราะห์ 6. การพัฒนา ระบบการดูแล ความปลอดภัย ในชีวิตและ ทรัพย์สิน เช่น กล้องวงจรปิด ตามจุดเสี่ยง ต่างๆให้มี ประสิทธิภาพ และมีความ พร้อมอยู่เสมอ และตลอดเวลา	4.โครงการก่อสร้าง ท่อระบาย น้ำข้างบ้านตาแข และซอย บ่อนไก่ทั้งสองข้าง (ชุมชนทุ่งมะเดื่อ) 5.โครงการติดตั้ง สัญญาณไฟ (ไฟกระพริบหรือ กระจกส่อง มองทาง)บริเวณสี่ แยกและ จุดเสี่ยง (ชุมชนทุ่งมะเดื่อ) 6.โครงการวางท่อ ระบายน้ำ พร้อมบ่อพัก ซ.8/1 (ช.อุทิศ/บ้านพี่สน ชัย)	กองช่าง	-

ความเชื่อมโยง กับยุทธศาสตร์ จังหวัด	ยุทธศาสตร์ อปท. ในเขตจังหวัด	ยุทธศาสตร์ เทศบาล ตำบลคูระบุรี	เป้าประสงค์	ตัวชี้วัด ผลผลิต/ โครงการ	ค่าเป้าหมาย				ความก้าว หน้าของ เป้าหมาย	กลยุทธ์	ผลผลิต/โครงการ	หน่วยรับผิดชอบ	หน่วย สนับสนุน
					2561	2562	2563	2564					
ย.4 คนพังงามี คุณภาพชีวิตที่ดี สังคมน่าอยู่	ย.3 พัฒนาคุณภาพ ชีวิตอย่างทั่วถึงและ เป็นธรรม	ย.1 การ พัฒนาด้าน สังคมและ ส่งเสริม คุณภาพชีวิต	1. ประชาชน ในเขต เทศบาลมี คุณภาพชีวิต ที่ดีและมี ความ ปลอดภัยใน ชีวิตและ ทรัพย์สิน 2. ภูมิปัญญา ประเพณี ได้รับการสืบ ทอด 3. ประชาชน ได้รับ การศึกษา อย่างทั่วถึง ก้าวหน้า เทคโนโลยี	5. จำนวน ระบบ โครงสร้าง พื้นฐานที่ เพิ่มขึ้น เช่น ถนน เส้นทาง คมนาคม ที่ ได้รับการ ปรับปรุง ซ่อมแซม 6. ร้อยละ ของ ผู้ด้อยโอกาส ทางสังคม ลดลงหลัง ได้รับความ ช่วยเหลือ	73	57	51	50	231		7.โครงการซ่อมแซม และจัดทำ ตาข่ายศาลาชุมชน แม่นางขาว พร้อมปรับปรุง ระบบประปา (ชุมชนแม่นางขาว) 8.โครงการก่อสร้าง ถนนสาย หลังวัดสามัคคี ธรรม-อ่างเก็บ น้ำคลองบางหลู (ชุมชนแม่นางขาว) 9.โครงการวางท่อ ประปาหมู่ บ้านอุ้นทรัพย์เจริญ (ชุมชนแม่นางขาว)	กองช่าง	-

ความเชื่อมโยง กับยุทธศาสตร์ จังหวัด	ยุทธศาสตร์ อปท. ในเขตจังหวัด	ยุทธศาสตร์ เทศบาล ตำบลคูระบุรี	เป้าประสงค์	ตัวชี้วัด ผลผลิต/ โครงการ	ค่าเป้าหมาย				ความก้าว หน้าของ เป้าหมาย	กลยุทธ์	ผลผลิต/โครงการ	หน่วยรับผิดชอบ	หน่วย สนับสนุน
					2561	2562	2563	2564					
ย.4 คนพังงามี คุณภาพชีวิตที่ดี สังคมน่าอยู่	ย.3 พัฒนาคุณภาพ ชีวิตอย่างทั่วถึงและ เป็นธรรม	ย.1 การ พัฒนาด้าน สังคมและ ส่งเสริม คุณภาพชีวิต	1. ประชาชน ในเขต เทศบาลมี คุณภาพชีวิต ที่ดีและมี ความ ปลอดภัยใน ชีวิตและ ทรัพย์สิน 2. ภูมิปัญญา ประเพณี ได้รับการสืบ ทอด 3. ประชาชน ได้รับ การศึกษา อย่างทั่วถึง ก้าวทัน เทคโนโลยี		73	57	51	50	231		10.โครงการระบายน้ำ พร้อม บ่อพักขอยแสงเพชรถึง บ้าน นายจันทร์ (ชุมชนแม่นางขาว) 11.โครงการก่อสร้าง ถนน คสล. พร้อมระบายน้ำและ บ่อพัก ภายในเขตเทศบาล ตำบล คูระบุรี 12.โครงการก่อสร้าง ห้องเก็บ พัสดุศูนย์พัฒนาเด็กเล็ก เทศบาลตำบลคูระบุรี ฯ	กองช่าง	-

ความเชื่อมโยง กับยุทธศาสตร์ จังหวัด	ยุทธศาสตร์ อปท. ในเขตจังหวัด	ยุทธศาสตร์ เทศบาล ตำบลคูระบุรี	เป้าประสงค์	ตัวชี้วัด ผลผลิต/ โครงการ	ค่าเป้าหมาย				ความก้าว หน้าของ เป้าหมาย	กลยุทธ์	ผลผลิต/โครงการ	หน่วยรับผิดชอบ	หน่วย สนับสนุน
					2561	2562	2563	2564					
ย.4 คนพังงามี คุณภาพชีวิตที่ดี สังคมน่าอยู่	ย.3 พัฒนาคุณภาพ ชีวิตอย่างทั่วถึงและ เป็นธรรม	ย.1 การ พัฒนาด้าน สังคมและ ส่งเสริม คุณภาพชีวิต	1. ประชาชน ในเขต เทศบาลมี คุณภาพชีวิต ที่ดีและมี ความ ปลอดภัยใน ชีวิตและ ทรัพย์สิน 2. ภูมิปัญญา ประเพณี ได้รับการสืบ ทอด 3. ประชาชน ได้รับ การศึกษา อย่างทั่วถึง ก้าวทัน เทคโนโลยี		73	57	51	50	231		13.โครงการจัดทำ ห้องน้ำภายใน โรงกรองน้ำประปา 14.โครงการเพิ่มจุด เลี้ยงตามสาย (ทั้ง 3 ชุมชน) 15.โครงการ ปรับปรุงศาลาริม ทาง (โค้งตาชอบ) 16.โครงการ ก่อสร้างห้องเก็บ พัสดุสำนักงาน เทศบาล ตำบลคูระบุรี 17.โครงการก่อสร้าง คูระบายน้ำ ติดกำแพงวัด ป่าล้าน-ทางด้าน (ชุมชนแม่นางขาว)	กองช่าง	-

ความเชื่อมโยง กับยุทธศาสตร์ จังหวัด	ยุทธศาสตร์ อปท. ในเขตจังหวัด	ยุทธศาสตร์ เทศบาล ตำบลคูระบุรี	เป้าประสงค์	ตัวชี้วัด ผลผลิต/ โครงการ	ค่าเป้าหมาย				ความก้าว หน้าของ เป้าหมาย	กลยุทธ์	ผลผลิต/โครงการ	หน่วยรับผิดชอบ	หน่วย สนับสนุน
					2561	2562	2563	2564					
ย.4 คนพังงามี คุณภาพชีวิตที่ดี สังคมน่าอยู่	ย.3 พัฒนาคุณภาพ ชีวิตอย่างทั่วถึงและ เป็นธรรม	ย.1 การ พัฒนาด้าน สังคมและ ส่งเสริม คุณภาพชีวิต	1. ประชาชน ในเขต เทศบาลมี คุณภาพชีวิต ที่ดีและมี ความ ปลอดภัยใน ชีวิตและ ทรัพย์สิน 2. ภูมิปัญญา ประเพณี ได้รับการสืบ ทอด 3. ประชาชน ได้รับ การศึกษา อย่างทั่วถึง ก้าวหน้า เทคโนโลยี		73	57	51	50	231		18.โครงการขยาย เขตไฟฟ้า ช.ตาชวัน 8/3 บ้าน พ็ราญ จนสุดเขต (ชุมชนแม่นางขาว) 19.โครงการ ซ่อมแซมทาสี ฝาผนังโรงเรียน คชพ. ด้าน ติดกับซอยทางด้าน 20.โครงการจัดทำ ลูกระนาด ในเขตเทศบาลทั้ง 3 ชุมชน 21.โครงการติดตั้ง กระจกโค้ง ทางแยกเข้าซอยตา พ็ริงยาย ตุ้มซอยบ่อหิน	กองช่าง	-

ความเชื่อมโยง กับยุทธศาสตร์ จังหวัด	ยุทธศาสตร์ อปท. ในเขตจังหวัด	ยุทธศาสตร์ เทศบาล ตำบลคูระบุรี	เป้าประสงค์	ตัวชี้วัด ผลผลิต/ โครงการ	ค่าเป้าหมาย				ความก้าว หน้าของ เป้าหมาย	กลยุทธ์	ผลผลิต/โครงการ	หน่วยรับผิดชอบ	หน่วย สนับสนุน
					2561	2562	2563	2564					
ย.4 คนพังงามี คุณภาพชีวิตที่ดี สังคมน่าอยู่	ย.3 พัฒนาคุณภาพ ชีวิตอย่างทั่วถึงและ เป็นธรรม	ย.1 การ พัฒนาด้าน สังคมและ ส่งเสริม คุณภาพชีวิต	1. ประชาชน ในเขต เทศบาลมี คุณภาพชีวิต ที่ดีและมี ความ ปลอดภัยใน ชีวิตและ ทรัพย์สิน 2. ภูมิปัญญา ประเพณี ได้รับการสืบ ทอด 3. ประชาชน ได้รับ การศึกษา อย่างทั่วถึง ก้าวหน้า เทคโนโลยี		73	57	51	50	231		22.โครงการ ก่อสร้างถนน หลัง อบต. แม่นาง ขาว (ชุมชนแม่นางขาว) 23.โครงการขยาย ปากทางเข้า เข้าซอยทางด้านให้ กว้างขึ้น (ชุมชนแม่นางขาว) 24.โครงการขยาย ปากทางเข้า ซอยบ่อหินให้กว้าง ขึ้น 25.โครงการติดตั้ง ไฟฟ้าในลาน เต็นแอโรบิคของ เทศบาล	กองช่าง	-

ความเชื่อมโยง กับยุทธศาสตร์ จังหวัด	ยุทธศาสตร์ อปท. ในเขตจังหวัด	ยุทธศาสตร์ เทศบาล ตำบลคูระบุรี	เป้าประสงค์	ตัวชี้วัด ผลผลิต/ โครงการ	ค่าเป้าหมาย				ความก้าว หน้าของ เป้าหมาย	กลยุทธ์	ผลผลิต/โครงการ	หน่วยรับผิดชอบ	หน่วย สนับสนุน
					2561	2562	2563	2564					
ย.4 คนพังงามี คุณภาพชีวิตที่ดี สังคมน่าอยู่	ย.3 พัฒนาคุณภาพ ชีวิตอย่างทั่วถึงและ เป็นธรรม	ย.1 การ พัฒนาด้าน สังคมและ ส่งเสริม คุณภาพชีวิต	1. ประชาชน ในเขต เทศบาลมี คุณภาพชีวิต ที่ดีและมี ความ ปลอดภัยใน ชีวิตและ ทรัพย์สิน 2. ภูมิปัญญา ประเพณี ได้รับการสืบ ทอด 3. ประชาชน ได้รับ การศึกษา อย่างทั่วถึง ก้าวหน้า เทคโนโลยี		73	57	51	50	231		26.โครงการสร้างคู ระบายน้ำซอย โรงพยาบาลถึงซอย นางย่อน ทั้งสองข้างทาง (ชุมชนนางย่อน) 27.โครงการขุดเจาะ น้ำบาดาล (เพื่อทำโครงการน้ำ ดื่มชุมชน) (ชุมชนทุ่งมะเดื่อ) 28.โครงการ ก่อสร้างถนน (บ้านป่าฝ่อง)	กองช่าง	-

ความเชื่อมโยง กับยุทธศาสตร์ จังหวัด	ยุทธศาสตร์ อปท. ในเขตจังหวัด	ยุทธศาสตร์ เทศบาล ตำบลคูระบุรี	เป้าประสงค์	ตัวชี้วัด ผลผลิต/ โครงการ	ค่าเป้าหมาย				ความก้าว หน้าของ เป้าหมาย	กลยุทธ์	ผลผลิต/โครงการ	หน่วยรับผิดชอบ	หน่วย สนับสนุน
					2561	2562	2563	2564					
ย.4 คนพังงามี คุณภาพชีวิตที่ดี สังคมน่าอยู่	ย.3 พัฒนาคุณภาพ ชีวิตอย่างทั่วถึงและ เป็นธรรม	ย.1 การ พัฒนาด้าน สังคมและ ส่งเสริม คุณภาพชีวิต	1. ประชาชน ในเขต เทศบาลมี คุณภาพชีวิต ที่ดีและมี ความ ปลอดภัยใน ชีวิตและ ทรัพย์สิน 2. ภูมิปัญญา ประเพณี ได้รับการสืบ ทอด 3. ประชาชน ได้รับ การศึกษา อย่างทั่วถึง ก้าวหน้า เทคโนโลยี		73	57	51	50	231		29.โครงการ ก่อสร้างถนนสาย บ้านพี่ดำเลียบคลอง นางย่อน 30.โครงการ ก่อสร้างถนนสาย หน้าบ้านสวน 31.โครงการ ก่อสร้างถนนและคู ระบายน้ำซอยตา ชวน 32.โครงการ ปรับปรุงคูระบายน้ำ ปากซอยบ่อหิน- คลองคุระ 33.โครงการขยาย เขตไฟฟ้าซอย หลังโรงพยาบาล	กองช่าง	-

ความเชื่อมโยง กับยุทธศาสตร์ จังหวัด	ยุทธศาสตร์ อปท. ในเขตจังหวัด	ยุทธศาสตร์ เทศบาล ตำบลคูระบุรี	เป้าประสงค์	ตัวชี้วัด ผลผลิต/ โครงการ	ค่าเป้าหมาย				ความก้าว หน้าของ เป้าหมาย	กลยุทธ์	ผลผลิต/โครงการ	หน่วยรับผิดชอบ	หน่วย สนับสนุน
					2561	2562	2563	2564					
ย.4 คนพังงามี คุณภาพชีวิตที่ดี สังคมน่าอยู่	ย.3 พัฒนาคูณาภพ ชีวิตอย่างทั่วถึงและ เป็นธรรม	ย.1 การ พัฒนาด้าน สังคมและ ส่งเสริม คุณภาพชีวิต	1. ประชาชน ในเขต เทศบาลมี คุณภาพชีวิต ที่ดีและมี ความ ปลอดภัยใน ชีวิตและ ทรัพย์สิน 2. ภูมิปัญญา ประเพณี ได้รับการสืบ ทอด 3. ประชาชน ได้รับ การศึกษา อย่างทั่วถึง ก้าวหน้า เทคโนโลยี		73	57	51	50	231		34.โครงการ ก่อสร้างสนามเด็ก เล่นศูนย์พัฒนาเด็ก เล็กของ เทศบาลตำบลคูระ บุรี 35.โครงการ ออกแบบ ห้องประชุมและ ปรับปรุง สำนักงาน 36.โครงการ ปรับปรุงโรงฆ่าสัตว์	กองช่าง	-

ความเชื่อมโยง กับยุทธศาสตร์ จังหวัด	ยุทธศาสตร์ อปท. ในเขตจังหวัด	ยุทธศาสตร์ เทศบาล ตำบลคูระบุรี	เป้าประสงค์	ตัวชี้วัด ผลผลิต/ โครงการ	ค่าเป้าหมาย				ความก้าว หน้าของ เป้าหมาย	กลยุทธ์	ผลผลิต/โครงการ	หน่วยรับผิดชอบ	หน่วย สนับสนุน
					2561	2562	2563	2564					
ย.4 คนพังงามี คุณภาพชีวิตที่ดี สังคมน่าอยู่	ย.3 พัฒนาคุณภาพ ชีวิตอย่างทั่วถึงและ เป็นธรรม	ย.1 การ พัฒนาด้าน สังคมและ ส่งเสริม คุณภาพชีวิต	1. ประชาชน ในเขต เทศบาลมี คุณภาพชีวิต ที่ดีและมี ความ ปลอดภัยใน ชีวิตและ ทรัพย์สิน 2. ภูมิปัญญา ประเพณี ได้รับการสืบ ทอด 3. ประชาชน ได้รับ การศึกษา อย่างทั่วถึง ก้าวหน้า เทคโนโลยี		73	57	51	50	231		37. โครงการ ป้องกันและแก้ไข ปัญหาเสพติด (ทั้ง 3 ชุมชน) โครงการติดตั้ง กล้องวงจรปิด (CCTV) (ทั้ง 3 ชุมชน) และใน บขส.คูระบุรี 38.โครงการคืน พื้นที่สีขาวให้แก่ เยาวชน (ทั้ง 3 ชุมชน)	สำนักปลัด	-

ความเชื่อมโยง กับยุทธศาสตร์ จังหวัด	ยุทธศาสตร์ อปท. ในเขตจังหวัด	ยุทธศาสตร์ เทศบาล ตำบลคูระบุรี	เป้าประสงค์	ตัวชี้วัด ผลผลิต/ โครงการ	ค่าเป้าหมาย				ความก้าว หน้าของ เป้าหมาย	กลยุทธ์	ผลผลิต/โครงการ	หน่วยรับผิดชอบ	หน่วย สนับสนุน
					2561	2562	2563	2564					
ย.4 คนพังงามี คุณภาพชีวิตที่ดี สังคมน่าอยู่	ย.3 พัฒนาคุณภาพ ชีวิตอย่างทั่วถึงและ เป็นธรรม	ย.1 การ พัฒนาด้าน สังคมและ ส่งเสริม คุณภาพชีวิต	1. ประชาชน ในเขต เทศบาลมี คุณภาพชีวิต ที่ดีและมี ความ ปลอดภัยใน ชีวิตและ ทรัพย์สิน 2. ภูมิปัญญา ประเพณี ได้รับการสืบ ทอด 3. ประชาชน ได้รับ การศึกษา อย่างทั่วถึง ก้าวทัน เทคโนโลยี		73	57	51	50	231		39.โครงการ เสริมสร้างความเข้ม แข็งของเครือข่าย สตรีและ สถาบันครอบครัว/ ครอบครัว อบอุ่นไร้ความ รุนแรง 40.โครงการดูแล ผู้สูงอายุ ผู้พิการ ในภาวะ พึ่งพิง 41.โครงการค่าย พัฒนาสถาบัน ครอบครัวตามแนว ปรัชญา เศรษฐกิจพอเพียง	สำนักปลัด	-

ความเชื่อมโยง กับยุทธศาสตร์ จังหวัด	ยุทธศาสตร์ อปท. ในเขตจังหวัด	ยุทธศาสตร์ เทศบาล ตำบลคูระบุรี	เป้าประสงค์	ตัวชี้วัด ผลผลิต/ โครงการ	ค่าเป้าหมาย				ความก้าว หน้าของ เป้าหมาย	กลยุทธ์	ผลผลิต/โครงการ	หน่วยรับผิดชอบ	หน่วย สนับสนุน
					2561	2562	2563	2564					
ย.4 คนพังงามี คุณภาพชีวิตที่ดี สังคมน่าอยู่	ย.3 พัฒนาคุณภาพ ชีวิตอย่างทั่วถึงและ เป็นธรรม	ย.1 การ พัฒนาด้าน สังคมและ ส่งเสริม คุณภาพชีวิต	1. ประชาชน ในเขต เทศบาลมี คุณภาพชีวิต ที่ดีและมี ความ ปลอดภัยใน ชีวิตและ ทรัพย์สิน 2. ภูมิปัญญา ประเพณี ได้รับการสืบ ทอด 3. ประชาชน ได้รับ การศึกษา อย่างทั่วถึง ก้าวหน้า เทคโนโลยี		73	57	51	50	231		42.โครงการรณรงค์ ให้ความรู้ ตาม พรบ.คุ้มครอง เด็กและ เยาวชนในชุมชน 43.โครงการอบรม ให้ความรู้ เกี่ยวกับการป้องกัน และการ แก้ไขปัญหาการ ตั้งครรภ์ ในวัยรุ่น 44.โครงการ To Be Number One 45.โครงการจัดตั้ง ชมรมผู้สูงอายุและ ศูนย์ส่งเสริม- สุขภาพ ศูนย์ ผู้สูงอายุ	สำนักปลัด	-

ความเชื่อมโยง กับยุทธศาสตร์ จังหวัด	ยุทธศาสตร์ อปท. ในเขตจังหวัด	ยุทธศาสตร์ เทศบาล ตำบลคูระบุรี	เป้าประสงค์	ตัวชี้วัด ผลผลิต/ โครงการ	ค่าเป้าหมาย				ความก้าว หน้าของ เป้าหมาย	กลยุทธ์	ผลผลิต/โครงการ	หน่วยรับผิดชอบ	หน่วย สนับสนุน
					2561	2562	2563	2564					
ย.4 คนพังงามี คุณภาพชีวิตที่ดี สังคมน่าอยู่	ย.3 พัฒนาคุณภาพ ชีวิตอย่างทั่วถึงและ เป็นธรรม	ย.1 การ พัฒนาด้าน สังคมและ ส่งเสริม คุณภาพชีวิต	1. ประชาชน ในเขต เทศบาลมี คุณภาพชีวิต ที่ดีและมี ความ ปลอดภัยใน ชีวิตและ ทรัพย์สิน 2. ภูมิปัญญา ประเพณี ได้รับการสืบ ทอด 3. ประชาชน ได้รับ การศึกษา อย่างทั่วถึง ก้าวทัน เทคโนโลยี		73	57	51	50	231		46.โครงการพัฒนา ศักยภาพ กลุ่มสตรีชุมชน เทศบาล ตำบลคูระบุรี 47.โครงการป้องกัน และลดอุบัติเหตุ เหตุนบนท้องถนน ในช่วงเทศ กาลต่างๆ 48.การป้องกันและ บรรเทาความ เดือดร้อนของ ประชาชน ในกรณีฉุกเฉินและ เกิดสาธารณภัย ฯลฯ		-

ความเชื่อมโยง กับยุทธศาสตร์ จังหวัด	ยุทธศาสตร์ อปท. ในเขตจังหวัด	ยุทธศาสตร์ เทศบาล ตำบลคูระบุรี	เป้าประสงค์	ตัวชี้วัด ผลผลิต/ โครงการ	ค่าเป้าหมาย				ความก้าว หน้าของ เป้าหมาย	กลยุทธ์	ผลผลิต/โครงการ	หน่วยรับผิดชอบ	หน่วย สนับสนุน
					2561	2562	2563	2564					
ย.4 คนพังงามี คุณภาพชีวิตที่ดี สังคมน่าอยู่	ย.3 พัฒนาคุณภาพ ชีวิตอย่างทั่วถึงและ เป็นธรรม	ย.1 การ พัฒนาด้าน สังคมและ ส่งเสริม คุณภาพชีวิต	1. ประชาชน ในเขต เทศบาลมี คุณภาพชีวิต ที่ดีและมี ความ ปลอดภัยใน ชีวิตและ ทรัพย์สิน 2. ภูมิปัญญา ประเพณี ได้รับการสืบ ทอด 3. ประชาชน ได้รับ การศึกษา อย่างทั่วถึง ก้าวทัน เทคโนโลยี		73	57	51	50	231		49.โครงการจัดตั้ง ศูนย์กู้ชีพ- กู้ภัย 50.โครงการฝึก ทบทวน อปพร. 51.โครงการ สนับสนุนการจัด งานวันแดงโมและ ของดี อำเภอคูระบุรี 52.โครงการจัด กิจกรรมวัน ท้องถิ่นไทย(18 มีนาคม) 53.โครงการเดิน- วิ่ง-ปั่น เผลิม พระเกียรติ		-

ความเชื่อมโยง กับยุทธศาสตร์ จังหวัด	ยุทธศาสตร์ อปท. ในเขตจังหวัด	ยุทธศาสตร์ เทศบาล ตำบลคูระบุรี	เป้าประสงค์	ตัวชี้วัด ผลผลิต/ โครงการ	ค่าเป้าหมาย				ความก้าว หน้าของ เป้าหมาย	กลยุทธ์	ผลผลิต/โครงการ	หน่วยรับผิดชอบ	หน่วย สนับสนุน
					2561	2562	2563	2564					
ย.4 คนพังงามี คุณภาพชีวิตที่ดี สังคมน่าอยู่	ย.3 พัฒนาคุณภาพ ชีวิตอย่างทั่วถึงและ เป็นธรรม	ย.1 การ พัฒนาด้าน สังคมและ ส่งเสริม คุณภาพชีวิต	1. ประชาชน ในเขต เทศบาลมี คุณภาพชีวิต ที่ดีและมี ความ ปลอดภัยใน ชีวิตและ ทรัพย์สิน 2. ภูมิปัญญา ประเพณี ได้รับการสืบ ทอด 3. ประชาชน ได้รับ การศึกษา อย่างทั่วถึง ก้าวหน้า เทคโนโลยี		73	57	51	50	231		54.โครงการจัด กิจกรรมวัน เทศบาล(24 เมษายน) 55.โครงการ ส่งเสริมอาชีพแม่- บ้านชุมชน(ตัดเย็บ เสื้อผ้าสตรี) 56.โครงการจัดการ แข่งขันกีฬา สามสัมพันธ์ระดับ ชุมชน (ทั้ง 3 ชุมชน) 57.โครงการแข่งขัน ฟุตบอล 11 คน เทศบาลคัพ 58.โครงการจัดส่ง นักกีฬาเข้า ร่วมการแข่งขัน	สำนักปลัด สำนักปลัด กอง การศึกษา กอง การศึกษา กอง การศึกษา	-

ความเชื่อมโยง กับยุทธศาสตร์ จังหวัด	ยุทธศาสตร์ อปท. ในเขตจังหวัด	ยุทธศาสตร์ เทศบาล ตำบลคูระบุรี	เป้าประสงค์	ตัวชี้วัด ผลผลิต/ โครงการ	ค่าเป้าหมาย				ความก้าว หน้าของ เป้าหมาย	กลยุทธ์	ผลผลิต/โครงการ	หน่วยรับผิดชอบ	หน่วย สนับสนุน
					2561	2562	2563	2564					
ย.4 คนพังงามี คุณภาพชีวิตที่ดี สังคมน่าอยู่	ย.3 พัฒนาคุณภาพ ชีวิตอย่างทั่วถึงและ เป็นธรรม	ย.1 การ พัฒนาด้าน สังคมและ ส่งเสริม คุณภาพชีวิต	1. ประชาชน ในเขต เทศบาลมี คุณภาพชีวิต ที่ดีและมี ความ ปลอดภัยใน ชีวิตและ ทรัพย์สิน 2. ภูมิปัญญา ประเพณี ได้รับการสืบ ทอด 3. ประชาชน ได้รับ การศึกษา อย่างทั่วถึง ก้าวหน้า เทคโนโลยี		73	57	51	50	231		59.โครงการจัดซื้อ เครื่องออกกำลังกาย- ภายในร่ม(Fitness Center) 60.โครงการ สนับสนุนการแข่งขัน ขั้นกีฬาประเภท ต่างๆ(เปตอง ตะกร้อ บาสเก็ต บอล วอลเลย์บอล ฯลฯ) 61.โครงการส่งเสริม การออกกำลังกาย ร่างกายเพื่อสุขภาพ (แอโรบิค) 62.โครงการจัดการ แข่ง ขั้นกีฬาท้องถิ่น สัมพันธ์	กอง การศึกษา	-

ความเชื่อมโยง กับยุทธศาสตร์ จังหวัด	ยุทธศาสตร์ อปท. ในเขตจังหวัด	ยุทธศาสตร์ เทศบาล ตำบลคูระบุรี	เป้าประสงค์	ตัวชี้วัด ผลผลิต/ โครงการ	ค่าเป้าหมาย				ความก้าว หน้าของ เป้าหมาย	กลยุทธ์	ผลผลิต/โครงการ	หน่วยรับผิดชอบ	หน่วย สนับสนุน
					2561	2562	2563	2564					
ย.4 คนพังงามี คุณภาพชีวิตที่ดี สังคมน่าอยู่	ย.3 พัฒนาคุณภาพ ชีวิตอย่างทั่วถึงและ เป็นธรรม	ย.1 การ พัฒนาด้าน สังคมและ ส่งเสริม คุณภาพชีวิต	1. ประชาชน ในเขต เทศบาลมี คุณภาพชีวิต ที่ดีและมี ความ ปลอดภัยใน ชีวิตและ ทรัพย์สิน 2. ภูมิปัญญา ประเพณี ได้รับการสืบ ทอด 3. ประชาชน ได้รับ การศึกษา อย่างทั่วถึง ก้าวทัน เทคโนโลยี		73	57	51	50	231		63.โครงการจัดซื้อ เครื่องเล่นกลาง แจ้ง(ศูนย์พัฒนาเด็ก เล็กเทศ- บาลตำบลคูระบุรี) 64.โครงการจัดการ แข่งขันกีฬา เชื่อมความสัมพันธ์ ของศูนย์ พัฒนาเด็กเล็ก เทศบาลตำบล คูระบุรี ณ วัด สามัคคีธรรม 65.โครงการการ บริหารจัดการ ห้องสมุดและศูนย์ ICT เทศ บาลตำบลคูระบุรี ณ วัด สามัคคีธรรม	กอง การศึกษา	-

ความเชื่อมโยง กับยุทธศาสตร์ จังหวัด	ยุทธศาสตร์ อปท. ในเขตจังหวัด	ยุทธศาสตร์ เทศบาล ตำบลคูระบุรี	เป้าประสงค์	ตัวชี้วัด ผลผลิต/ โครงการ	ค่าเป้าหมาย				ความก้าว หน้าของ เป้าหมาย	กลยุทธ์	ผลผลิต/โครงการ	หน่วยรับผิดชอบ	หน่วย สนับสนุน
					2561	2562	2563	2564					
ย.4 คนพังงามี คุณภาพชีวิตที่ดี สังคมน่าอยู่	ย.3 พัฒนาคุณภาพ ชีวิตอย่างทั่วถึงและ เป็นธรรม	ย.1 การ พัฒนาด้าน สังคมและ ส่งเสริม คุณภาพชีวิต	1. ประชาชน ในเขต เทศบาลมี คุณภาพชีวิต ที่ดีและมี ความ ปลอดภัยใน ชีวิตและ ทรัพย์สิน 2. ภูมิปัญญา ประเพณี ได้รับการสืบ ทอด 3. ประชาชน ได้รับ การศึกษา อย่างทั่วถึง ก้าวทัน เทคโนโลยี		73	57	51	50	231		66.โครงการผลิตสื่อ ประชาสัมพันธ์- พินท์และเผยแพร่ ข้อมูลข่าว สารของศูนย์พัฒนา เด็กเล็ก เทศบาลตำบลคูระบุรี 67.โครงการจัด กิจกรรมวันเด็ก แห่งชาติ 68.โครงการอุดหนุน โรงเรียนใน การจัดงานวันเด็ก	กอง การศึกษา	-

ความเชื่อมโยง กับยุทธศาสตร์ จังหวัด	ยุทธศาสตร์ อปท. ในเขตจังหวัด	ยุทธศาสตร์ เทศบาล ตำบลคูระบุรี	เป้าประสงค์	ตัวชี้วัด ผลผลิต/ โครงการ	ค่าเป้าหมาย				ความก้าว หน้าของ เป้าหมาย	กลยุทธ์	ผลผลิต/โครงการ	หน่วยรับผิดชอบ	หน่วย สนับสนุน
					2561	2562	2563	2564					
ย.4 คนพังงามี คุณภาพชีวิตที่ดี สังคมน่าอยู่	ย.3 พัฒนาคุณภาพ ชีวิตอย่างทั่วถึงและ เป็นธรรม	ย.1 การ พัฒนาด้าน สังคมและ ส่งเสริม คุณภาพชีวิต	1. ประชาชน ในเขต เทศบาลมี คุณภาพชีวิต ที่ดีและมี ความ ปลอดภัยใน ชีวิตและ ทรัพย์สิน 2. ภูมิปัญญา ประเพณี ได้รับการสืบ ทอด 3. ประชาชน ได้รับ การศึกษา อย่างทั่วถึง ก้าวทัน เทคโนโลยี		73	57	51	50	231		69. อุดหนุนกองทุน หลักประกัน สุขภาพในระดับ ท้องถิ่น 70. เงินสงเคราะห์ เบี้ยยังชีพผู้ ป่วยเอดส์และ ผู้สูงอายุและ ผู้พิการ 71. เงินสมทบกองทุน สวัสดิการชุม ชนเทศบาลตำบลคู ระบุรี (ทั้ง 3 ชุมชน)	สำนักปลัด	-

ความเชื่อมโยง กับยุทธศาสตร์ จังหวัด	ยุทธศาสตร์ อปท. ในเขตจังหวัด	ยุทธศาสตร์ เทศบาล ตำบลคูระบุรี	เป้าประสงค์	ตัวชี้วัด ผลผลิต/ โครงการ	ค่าเป้าหมาย				ความก้าว หน้าของ เป้าหมาย	กลยุทธ์	ผลผลิต/โครงการ	หน่วยรับผิดชอบ	หน่วย สนับสนุน
					2561	2562	2563	2564					
ย.4 คนพังงามี คุณภาพชีวิตที่ดี สังคมน่าอยู่	ย.3 พัฒนาคุณภาพ ชีวิตอย่างทั่วถึงและ เป็นธรรม	ย.1 การ พัฒนาด้าน สังคมและ ส่งเสริม คุณภาพชีวิต	1. ประชาชน ในเขต เทศบาลมี คุณภาพชีวิต ที่ดีและมี ความ ปลอดภัยใน ชีวิตและ ทรัพย์สิน 2. ภูมิปัญญา ประเพณี ได้รับการสืบ ทอด 3. ประชาชน ได้รับ การศึกษา อย่างทั่วถึง ก้าวหน้า เทคโนโลยี		73	57	51	50	231		72.โครงการพัฒนา ศักยภาพและ ทัศนศึกษาดูงานของ อสม./ คกก.ชุมชน/กลุ่ม แม่บ้านในเขต เทศบาล (ทั้ง 3 ชุมชน) 73.โครงการป้องกัน ควบคุมและ แก้ไขปัญหา ไข้เลือดออก (ทั้ง 3 ชุมชน) 74.โครงการรณรงค์ ป้องกันและ ควบคุมโรคพิษสุนัข บ้า(ทั้ง 3 ชุมชน) 75.โครงการจัดตั้ง ศูนย์กักกันสุนัข จรจัด	สำนักปลัด กอง สาธารณสุข กอง สาธารณสุข	-

ความเชื่อมโยง กับยุทธศาสตร์ จังหวัด	ยุทธศาสตร์ อปท. ในเขตจังหวัด	ยุทธศาสตร์ เทศบาล ตำบลคูระบุรี	เป้าประสงค์	ตัวชี้วัด ผลผลิต/ โครงการ	ค่าเป้าหมาย				ความก้าว หน้าของ เป้าหมาย	กลยุทธ์	ผลผลิต/โครงการ	หน่วยรับผิดชอบ	หน่วย สนับสนุน
					2561	2562	2563	2564					
ย.4 คนพังงามี คุณภาพชีวิตที่ดี สังคมน่าอยู่	ย.3 พัฒนาคุณภาพ ชีวิตอย่างทั่วถึงและ เป็นธรรม	ย.1 การ พัฒนาด้าน สังคมและ ส่งเสริม คุณภาพชีวิต	1. ประชาชน ในเขต เทศบาลมี คุณภาพชีวิต ที่ดีและมี ความ ปลอดภัยใน ชีวิตและ ทรัพย์สิน 2. ภูมิปัญญา ประเพณี ได้รับการสืบ ทอด 3. ประชาชน ได้รับ การศึกษา อย่างทั่วถึง ก้าวทัน เทคโนโลยี		73	57	51	50	231		76.โครงการ สนับสนุนศูนย์ อสม. มูลฐานประจำชุมชน (ทั้ง 3 ชุมชน) 77.โครงการ สนับสนุนกลุ่ม อสม. ประจำเทศบาลทั้ง 3 ชุมชน) 78.โครงการอาหาร ปลอดภัยใส่ ใจสุขภาพ (ทั้ง 3 ชุมชน) 79.โครงการ เสริมสร้างสุขภาพ ผู้สูงอายุ ทั้ง 3 ชุมชน	กอง สาธารณสุข	-

ความเชื่อมโยง กับยุทธศาสตร์ จังหวัด	ยุทธศาสตร์ อปท. ในเขตจังหวัด	ยุทธศาสตร์ เทศบาล ตำบลคูระบุรี	เป้าประสงค์	ตัวชี้วัด ผลผลิต/ โครงการ	ค่าเป้าหมาย				ความก้าว หน้าของ เป้าหมาย	กลยุทธ์	ผลผลิต/โครงการ	หน่วยรับผิดชอบ	หน่วย สนับสนุน
					2561	2562	2563	2564					
ย.4 คนพังงามี คุณภาพชีวิตที่ดี สังคมน่าอยู่	ย.3 พัฒนาคุณภาพ ชีวิตอย่างทั่วถึงและ เป็นธรรม	ย.1 การ พัฒนาด้าน สังคมและ ส่งเสริม คุณภาพชีวิต	1. ประชาชน ในเขต เทศบาลมี คุณภาพชีวิต ที่ดีและมี ความ ปลอดภัยใน ชีวิตและ ทรัพย์สิน 2. ภูมิปัญญา ประเพณี ได้รับการสืบ ทอด 3. ประชาชน ได้รับ การศึกษา อย่างทั่วถึง ก้าวหน้า เทคโนโลยี		73	57	51	50	231		80.โครงการพัฒนา และยกระดับ มาตรฐานตลาดสด นำซื้อ 81.โครงการหนุน้อย สุขภาพดี ด้วยนมแม่ 82.โครงการคัด กรองมะเร็งเต้าน นม-มะเร็งปาก มดลูก (ทั้ง 3 ชุมชน) 83.โครงการตรวจ คัดกรองโรค เบาหวาน-ความดัน โลหิตสูง (ทั้ง 3 ชุมชน)	กอง สาธารณสุข	-

ความเชื่อมโยง กับยุทธศาสตร์ จังหวัด	ยุทธศาสตร์ อปท. ในเขตจังหวัด	ยุทธศาสตร์ เทศบาล ตำบลคูระบุรี	เป้าประสงค์	ตัวชี้วัด ผลผลิต/ โครงการ	ค่าเป้าหมาย				ความก้าว หน้าของ เป้าหมาย	กลยุทธ์	ผลผลิต/โครงการ	หน่วยรับผิดชอบ	หน่วย สนับสนุน
					2561	2562	2563	2564					
ย.4 คนพึ่งงามี คุณภาพชีวิตที่ดี สังคมน่าอยู่	ย.3 พัฒนาคูณภาพ ชีวิตอย่างทั่วถึงและ เป็นธรรม	ย.1 การ พัฒนาด้าน สังคมและ ส่งเสริม คุณภาพชีวิต	1. ประชาชน ในเขต เทศบาลมี คุณภาพชีวิต ที่ดีและมี ความ ปลอดภัยใน ชีวิตและ ทรัพย์สิน 2. ภูมิปัญญา ประเพณี ได้รับการสืบ ทอด 3. ประชาชน ได้รับ การศึกษา อย่างทั่วถึง ก้าวทัน เทคโนโลยี		73	57	51	50	231		84.โครงการจัด อบรม อสม. 85.โครงการตลาด นัดสุขภาพ 86.โครงการ Cargiver (ดูแลผู้สูง อายุ 70-120 ชั่วโมง) 87.โครงการจัด กิจกรรมวัน สำคัญทางศาสนา เช่นวันวิสาขบูชา ฯลฯ 88.โครงการจัด กิจกรรมวันออก พรรษา(ประเพณีชัก พระ)	กอง สาธารณสุข กอง การศึกษา กอง การศึกษา	-

ความเชื่อมโยง กับยุทธศาสตร์ จังหวัด	ยุทธศาสตร์ อปท. ในเขตจังหวัด	ยุทธศาสตร์ เทศบาล ตำบลคูระบุรี	เป้าประสงค์	ตัวชี้วัด ผลผลิต/ โครงการ	ค่าเป้าหมาย				ความก้าว หน้าของ เป้าหมาย	กลยุทธ์	ผลผลิต/โครงการ	หน่วยรับผิดชอบ	หน่วย สนับสนุน
					2561	2562	2563	2564					
ย.4 คนพังงามี คุณภาพชีวิตที่ดี สังคมน่าอยู่	ย.3 พัฒนาคุณภาพ ชีวิตอย่างทั่วถึงและ เป็นธรรม	ย.1 การ พัฒนาด้าน สังคมและ ส่งเสริม คุณภาพชีวิต	1. ประชาชน ในเขต เทศบาลมี คุณภาพชีวิต ที่ดีและมี ความ ปลอดภัยใน ชีวิตและ ทรัพย์สิน 2. ภูมิปัญญา ประเพณี ได้รับการสืบ ทอด 3. ประชาชน ได้รับ การศึกษา อย่างทั่วถึง ก้าวทัน เทคโนโลยี		73	57	51	50	231		89.โครงการจัดงาน แห่เทียนเข้า พรรษา 90.โครงการจัด กิจกรรมวันขึ้น ปีใหม่ 91.โครงการจัด กิจกรรมวันลอย กระทง 92.โครงการจัด กิจกรรมวันผู้สูง อายุ 93.โครงการจัด กิจกรรมงาน ประเพณีสงกรานต์ 94.ประเพณีวัน สารทเดือนสิบ	กอง การศึกษา	-

ความเชื่อมโยง กับยุทธศาสตร์ จังหวัด	ยุทธศาสตร์ อปท. ในเขตจังหวัด	ยุทธศาสตร์ เทศบาล ตำบลคูระบุรี	เป้าประสงค์	ตัวชี้วัด ผลผลิต/ โครงการ	ค่าเป้าหมาย				ความก้าว หน้าของ เป้าหมาย	กลยุทธ์	ผลผลิต/โครงการ	หน่วยรับผิดชอบ	หน่วย สนับสนุน
					2561	2562	2563	2564					
<p>ย.1 ส่งเสริมและ พัฒนาการ ท่องเที่ยวเชิง นิเวศ</p> <p>ย.2 พัฒนา เกษตรกรรม อย่างยั่งยืน</p>	<p>ย.1 พัฒนาการ ท่องเที่ยวเชิงนิเวศ และประวัติศาสตร์</p>	<p>ย.2 พัฒนา และเพิ่ม มูลค่าผลผลิต ทาง การเกษตร</p>	<p>1. สถานที่ ท่องเที่ยวใน เขตอำเภอคู ระบุรีเป็นที่ รู้จักของคน ทั่วไปและชาว ต่างประเทศ</p> <p>2. ประชาชน ประกอบ อาชีพและมี รายได้ เพียงพอต่อ การดำรงชีพ ตามปรัชญา เศรษฐกิจ พอเพียง</p>	<p>1.ร้อยละของ จำนวน นักท่องเที่ยว ที่เพิ่มขึ้นจา การมา ท่องเที่ยวใน ชุมชน</p>	6	5	1	-	12	<p>1.พัฒนา เครือข่ายการ ท่องเที่ยวให้มี การรวมตัวที่ เข้มแข็งและ สร้าง กระบวนการมี ส่วนร่วม</p>	<p>1.โครงการก่อสร้าง ศูนย์เรียนรู้ หลักปรัชญา เศรษฐกิจพอ เพียงบ้านป่าหวาย (ชุมชนแม่นางขาว/ ชุมชน- นางย่อน)</p> <p>2.โครงการจัดตั้ง ลานสินค้า ชุมชน (ชุมชนแม่นางขาว)</p> <p>3.โครงการปลูกผัก สวนครัว ปลอดสารพิษตาม แนวปรัชญา- เศรษฐกิจพอเพียง</p>	สำนักปลัด	-

ความเชื่อมโยง กับยุทธศาสตร์ จังหวัด	ยุทธศาสตร์ อปท. ในเขตจังหวัด	ยุทธศาสตร์ เทศบาล ตำบลคูระบุรี	เป้าประสงค์	ตัวชี้วัด ผลผลิต/ โครงการ	ค่าเป้าหมาย				ความก้าว หน้าของ เป้าหมาย	กลยุทธ์	ผลผลิต/โครงการ	หน่วยรับผิดชอบ	หน่วย สนับสนุน
					2561	2562	2563	2564					
<p>ย.1 ส่งเสริมและ พัฒนาการ ท่องเที่ยวเชิง นิเวศ</p> <p>ย.2 พัฒนา เกษตรกรรม อย่างยั่งยืน</p>	<p>ย.1 พัฒนาการ ท่องเที่ยวเชิงนิเวศ และประวัติศาสตร์</p>	<p>ย.2 พัฒนา และเพิ่ม มูลค่าผลผลิต ทาง การเกษตร</p>	<p>1. สถานที่ ท่องเที่ยวใน เขตอำเภอคู ระบุรีเป็นที่ รู้จักของคน ทั่วไปและชาว ต่างประเทศ</p> <p>2. ประชาชน ประกอบ อาชีพและมี รายได้ เพียงพอต่อ การดำรงชีพ ตามปรัชญา เศรษฐกิจ พอเพียง</p>	<p>1.ร้อยละของ จำนวน นักท่องเที่ยว ที่เพิ่มขึ้นจาก การมา ท่องเที่ยวใน ชุมชน</p>	6	5	1	-	12	<p>1.พัฒนา เครือข่ายการ ท่องเที่ยวให้มี การรวมตัวที่ เข้มแข็งและ สร้าง กระบวนการมี ส่วนร่วม</p>	<p>4.โครงการปลูกผัก สวนครัว ปลอดสารพิษตาม แนวปรัชญา- เศรษฐกิจพอเพียง</p> <p>5.โครงการปรับปรุง ตลาดสด บขส.คูระบุรี (ชุมชนนางย่อน)</p> <p>6.โครงการจัดทำ ป้ายต้อนรับ เข้าสู่เขตเทศบาล (คลองบางปด) (ชุมชนแม่นางขาว)</p>	สำนักปลัด	-

ความเชื่อมโยง กับยุทธศาสตร์ จังหวัด	ยุทธศาสตร์ อปท. ในเขตจังหวัด	ยุทธศาสตร์ เทศบาล ตำบลคูระบุรี	เป้าประสงค์	ตัวชี้วัด ผลผลิต/ โครงการ	ค่าเป้าหมาย				ความก้าว หน้าของ เป้าหมาย	กลยุทธ์	ผลผลิต/โครงการ	หน่วยรับผิดชอบ	หน่วย สนับสนุน
					2561	2562	2563	2564					
<p>ย.1 ส่งเสริมและ พัฒนาการ ท่องเที่ยวเชิง นิเวศ</p> <p>ย.2 พัฒนา เกษตรกรรม อย่างยั่งยืน</p>	<p>ย.1 พัฒนาการ ท่องเที่ยวเชิงนิเวศ และประวัติศาสตร์</p>	<p>ย.2 พัฒนา และเพิ่ม มูลค่าผลผลิต ทาง การเกษตร</p>	<p>1. สถานที่ ท่องเที่ยวใน เขตอำเภอคู ระบุรีเป็นที่ รู้จักของคน ทั่วไปและชาว ต่างประเทศ</p> <p>2. ประชาชน ประกอบ อาชีพและมี รายได้ เพียงพอต่อ การดำรงชีพ ตามปรัชญา เศรษฐกิจ พอเพียง</p>	<p>1.ร้อยละของ จำนวน นักท่องเที่ยว ที่เพิ่มขึ้นจาก การมา ท่องเที่ยวใน ชุมชน</p>	6	5	1	-	12	<p>1.พัฒนา เครือข่ายการ ท่องเที่ยวให้มี การรวมตัวที่ เข้มแข็งและ สร้าง กระบวนการมี ส่วนร่วม</p>	<p>7.โครงการ ประชาสัมพันธ์แหล่ง ท่องเที่ยวอำเภอคู ระบุรี (ชุมชนนางย่อน/แม่ นางขาว)</p> <p>8.โครงการจัดทำ แผนที่ท่องเที่ยว อำเภอคูระบุรี พร้อมทั้ง จัดทำคู่มือ ภาษาอังกฤษ สํา หรับงานบริการ (ฉบับพกพา)</p> <p>9.โครงการกิจกรรม ลานวัฒนธรรม- ธรรมและการ แข่งขันทำอา- หารพื้นบ้าน</p>	สำนักปลัด	-

ความเชื่อมโยง กับยุทธศาสตร์ จังหวัด	ยุทธศาสตร์ อปท. ในเขตจังหวัด	ยุทธศาสตร์ เทศบาล ตำบลคูระบุรี	เป้าประสงค์	ตัวชี้วัด ผลผลิต/ โครงการ	ค่าเป้าหมาย				ความก้าว หน้าของ เป้าหมาย	กลยุทธ์	ผลผลิต/โครงการ	หน่วยรับผิดชอบ	หน่วย สนับสนุน
					2561	2562	2563	2564					
<p>ย.1 ส่งเสริมและ พัฒนาการ ท่องเที่ยวเชิง นิเวศ</p> <p>ย.2 พัฒนา เกษตรกรรม อย่างยั่งยืน</p>	<p>ย.1 พัฒนาการ ท่องเที่ยวเชิงนิเวศ และประวัติศาสตร์</p>	<p>ย.2 พัฒนา และเพิ่ม มูลค่าผลผลิต ทาง การเกษตร</p>	<p>1. สถานที่ ท่องเที่ยวใน เขตอำเภอคู ระบุรีเป็นที่ รู้จักของคน ทั่วไปและชาว ต่างประเทศ</p> <p>2. ประชาชน ประกอบ อาชีพและมี รายได้ เพียงพอต่อ การดำรงชีพ ตามปรัชญา เศรษฐกิจ พอเพียง</p>	<p>1.ร้อยละของ จำนวน นักท่องเที่ยว ที่เพิ่มขึ้นจาก การมา ท่องเที่ยวใน ชุมชน</p>	6	5	1	-	12	<p>1.พัฒนา เครือข่ายการ ท่องเที่ยวให้มี การรวมตัวที่ เข้มแข็งและ สร้าง กระบวนการมี ส่วนร่วม</p>	<p>10.โครงการ จักรยานเสือภูเขา</p> <p>11.โครงการจัดทำ ป้ายแผนที่ บอกเส้นทางของแต่ละ ชุมชน ทั้ง 3 ชุมชน (ชุมชนแม่นางขาว)</p> <p>12.โครงการ ปรับปรุงสินค้าพื้น บ้านให้เป็นสินค้า OTOP (ชุมชนทุ่งมะเดื่อ)</p> <p>13.โครงการส่งเสริม สนับสนุน การท่องเที่ยวเชิง เกษตร (Home Stay) (ชุมชนทุ่งมะเดื่อ)</p>	สำนักปลัด	-

ความเชื่อมโยง กับยุทธศาสตร์ จังหวัด	ยุทธศาสตร์ อปท. ในเขตจังหวัด	ยุทธศาสตร์ เทศบาล ตำบลคูระบุรี	เป้าประสงค์	ตัวชี้วัด ผลผลิต/ โครงการ	ค่าเป้าหมาย				ความก้าว หน้าของ เป้าหมาย	กลยุทธ์	ผลผลิต/โครงการ	หน่วยรับผิดชอบ	หน่วย สนับสนุน
					2561	2562	2563	2564					
ย.3 การจัดการ ทรัพยากรธรรม ชาติและ สิ่งแวดล้อม อย่างสมดุล	ย.1 พัฒนาการ ท่องเที่ยวเชิงนิเวศ และประวัติศาสตร์	ย.3 การ ส่งเสริมและ อนุรักษ์ ทรัพยากร ธรรมชาติและ สิ่งแวดล้อม	1.ทรัพยากร ธรรมชาติและ สิ่งแวดล้อมมี ระบบการ บริหาร จัดการที่ดี และเพียงพอ ในการใช้ ประโยชน์ อย่างยั่งยืน	1.ชุมชนและ ท้องถิ่นมี ความเข้มแข็ง และมี ศักยภาพใน การบริหาร จัดการ ทรัพยากร ธรรมชาติ	9	5	6	4	27	1.การบริหาร จัดการ ทรัพยากรธรรม ชาติมี ประสิทธิภาพ และเข้มแข็ง	1.โครงการปรับปรุง ภูมิทัศน์ ปลูกไม้ดอกไม้ ประดับ 2.โครงการหน้าบ้าน สวยด้วย มือเรา 3.โครงการท้องถิ่น น่าอยู่อย่างยั่งยืน ภายใต้แผนปฏิบัติ การ 21(LA21) 4.การขับเคลื่อน ศูนย์กำจัดขยะ มูลฝอยอำเภอคูระบุ รี(แบบชีวมวล)	กอง สาธารณสุข	-

ความเชื่อมโยง กับยุทธศาสตร์ จังหวัด	ยุทธศาสตร์ อปท. ในเขตจังหวัด	ยุทธศาสตร์ เทศบาล ตำบลคูระบุรี	เป้าประสงค์	ตัวชี้วัด ผลผลิต/ โครงการ	ค่าเป้าหมาย				ความก้าว หน้าของ เป้าหมาย	กลยุทธ์	ผลผลิต/โครงการ	หน่วยรับผิดชอบ	หน่วย สนับสนุน
					2561	2562	2563	2564					
ย.3 การจัดการ ทรัพยากรธรรมชาติและ สิ่งแวดล้อม อย่างสมดุล	ย.1 พัฒนาการ ท่องเที่ยวเชิงนิเวศ และประวัติศาสตร์	ย.3 การ ส่งเสริมและ อนุรักษ์ ทรัพยากร ธรรมชาติและ สิ่งแวดล้อม	1.ทรัพยากร ธรรมชาติและ สิ่งแวดล้อมมี ระบบการ บริหาร จัดการที่ดี และเพียงพอ ในการใช้ ประโยชน์ อย่างยั่งยืน	1.ชุมชนและ ท้องถิ่นมี ความเข้มแข็ง และมี ศักยภาพใน การบริหาร จัดการ ทรัพยากร ธรรมชาติ	9	5	6	4	27	1.การบริหาร จัดการ ทรัพยากรธรรม ชาติมี ประสิทธิภาพ และเข้มแข็ง	5.โครงการ สนับสนุนและ เสริมสร้าง สมรรถนะให้กับ องค์กรปกครอง ส่วนท้องถิ่นในการ บริหารจัดการ ขยะมูลฝอยและของ เสียอันตราย จากชุมชนประจำปี พ.ศ.2560 6.โครงการจัดซื้อ รถบรรทุกขยะ 7.โครงการส่งเสริม การคัดแยกในครัว เรือนพร้อมทั้ง ตะแกรงจวดวางถัง ขยะทุกซอยในชุมชน ทั้ง 3 ชุมชน (การเก็บขยะแบบไร้ กลิ่น)	กอง สาธารณสุข	-

ความเชื่อมโยง กับยุทธศาสตร์ จังหวัด	ยุทธศาสตร์ อปท. ในเขตจังหวัด	ยุทธศาสตร์ เทศบาล ตำบลคูระบุรี	เป้าประสงค์	ตัวชี้วัด ผลผลิต/ โครงการ	ค่าเป้าหมาย				ความก้าว หน้าของ เป้าหมาย	กลยุทธ์	ผลผลิต/โครงการ	หน่วยรับผิดชอบ	หน่วย สนับสนุน
					2561	2562	2563	2564					
ย.3 การจัดการ ทรัพยากรธรรม ชาติและ สิ่งแวดล้อม อย่างสมดุล	ย.1 พัฒนาการ ท่องเที่ยวเชิงนิเวศ และประวัติศาสตร์	ย.3 การ ส่งเสริมและ อนุรักษ์ ทรัพยากร ธรรมชาติและ สิ่งแวดล้อม	1.ทรัพยากร ธรรมชาติและ สิ่งแวดล้อมมี ระบบการ บริหาร จัดการที่ดี และเพียงพอ ในการใช้ ประโยชน์ อย่างยั่งยืน	1.ชุมชนและ ท้องถิ่นมี ความเข้มแข็ง และมี ศักยภาพใน การบริหาร จัดการ ทรัพยากร ธรรมชาติ	9	5	6	4	27	1.การบริหาร จัดการ ทรัพยากรธรรม ชาติมี ประสิทธิภาพ และเข้มแข็ง	8.โครงการหมู่บ้าน ปลอดถังขยะ (ใช้ถุงดำ 100 %) 9.โครงการจัดทำปุ๋ย ชีวภาพ (ทั้ง 3 ชุมชน) 10.โครงการอบรม ให้ความรู้ เกี่ยวกับการจัดทำ ปุ๋ยชีวภาพ 11.โครงการส่งเสริม และสนับสนุน การผลิตภัณฑ์แปรรูปทาง การเกษตร 12.ฝึกอบรมให้ ความรู้เกี่ยวกับการ ทำเกษตรชีวภาพ	กอง สาธารณสุข	-

ความเชื่อมโยง กับยุทธศาสตร์ จังหวัด	ยุทธศาสตร์ อปท. ในเขตจังหวัด	ยุทธศาสตร์ เทศบาล ตำบลคูระบุรี	เป้าประสงค์	ตัวชี้วัด ผลผลิต/ โครงการ	ค่าเป้าหมาย				ความก้าว หน้าของ เป้าหมาย	กลยุทธ์	ผลผลิต/โครงการ	หน่วยรับผิดชอบ	หน่วย สนับสนุน
					2561	2562	2563	2564					
ย.4 คนพังงามี คุณภาพชีวิตที่ดี สังคมน่าอยู่	ย.3 พัฒนาคุณภาพ ชีวิตอย่างทั่วถึงและ เป็นธรรม	ย.4 การ บริหาร จัดการ ย.5 การ ป้องกันและ ปราบปราม การทุจริต คอร์รัปชั่น	1.ระบบการ บริหาร จัดการที่ดี และการมี ส่วนร่วมของ ประชาชนใน การพัฒนา ท้องถิ่นตาม หลักธรรมาภิ บาล	1. ร้อยละของ ประชาชนที่ พอใจในการ ให้บริการของ บุคลากรทุก ฝ่ายทุกกอง	16	10	11	9	46	1.การบริหาร จัดการที่ดีและมี ประสิทธิภาพ	1.โครงการปกป้อง สถาบันชาติ 2.โครงการสร้าง เสริมประชา- ธิปไตยให้แก่สภา เด็กและ เยาวชน 3.โครงการจัดการ เลือกตั้งผู้ บริหารและสมาชิก สภา ท้องถิ่น 4.โครงการสำรวจ และจัดเก็บ ข้อมูลพื้นฐานของ อปท.	สำนักปลัด	-

ความเชื่อมโยง กับยุทธศาสตร์ จังหวัด	ยุทธศาสตร์ อปท. ในเขตจังหวัด	ยุทธศาสตร์ เทศบาล ตำบลคูระบุรี	เป้าประสงค์	ตัวชี้วัด ผลผลิต/ โครงการ	ค่าเป้าหมาย				ความก้าว หน้าของ เป้าหมาย	กลยุทธ์	ผลผลิต/โครงการ	หน่วยรับผิดชอบ	หน่วย สนับสนุน
					2561	2562	2563	2564					
ย.4 คนพังงามี คุณภาพชีวิตที่ดี สังคมน่าอยู่	ย.3 พัฒนาคุณภาพ ชีวิตอย่างทั่วถึงและ เป็นธรรม	ย.4 การ บริหาร จัดการ ย.5 การ ป้องกันและ ปราบปราม การทุจริต คอร์รัปชัน	1.ระบบการ บริหาร จัดการที่ดี และการมี ส่วนร่วมของ ประชาชนใน การพัฒนา ท้องถิ่นตาม หลักธรรมาภิ บาล	1. ร้อยละของ ประชาชนที่ พอใจในการ ให้บริการของ บุคลากรทุก ฝ่ายทุกกอง	16	10	11	9	46	1.การบริหาร จัดการที่ดีและมี ประสิทธิภาพ	5.โครงการจัดเวที ประชาคม การจัดทำแผนชุมชน และแผน พัฒนาสี่ปีเทศบาล ตำบล คูระบุรี 6.โครงการเทศบาล พบประชาชน 7.โครงการศูนย์ คุ้มครองสิทธิ และให้ความ ช่วยเหลือทางกฏ หมายแก่ประชาชน 8.โครงการสร้าง ห้องประชุมอา- คารสำนักงาน เทศบาลตำบล คูระบุรี	สำนักปลัด	-

ความเชื่อมโยง กับยุทธศาสตร์ จังหวัด	ยุทธศาสตร์ อปท. ในเขตจังหวัด	ยุทธศาสตร์ เทศบาล ตำบลคูระบุรี	เป้าประสงค์	ตัวชี้วัด ผลผลิต/ โครงการ	ค่าเป้าหมาย				ความก้าว หน้าของ เป้าหมาย	กลยุทธ์	ผลผลิต/โครงการ	หน่วยรับผิดชอบ	หน่วย สนับสนุน
					2561	2562	2563	2564					
ย.4 คนพังงามี คุณภาพชีวิตที่ดี สังคมน่าอยู่	ย.3 พัฒนาคุณภาพ ชีวิตอย่างทั่วถึงและ เป็นธรรม	ย.4 การ บริหาร จัดการ ย.5 การ ป้องกันและ ปราบปราม การทุจริต คอร์รัปชั่น	1.ระบบการ บริหาร จัดการที่ดี และการมี ส่วนร่วมของ ประชาชนใน การพัฒนา ท้องถิ่นตาม หลักธรรมาภิ บาล	1. ร้อยละของ ประชาชนที่ พอใจในการ ให้บริการของ บุคลากรทุก ฝ่ายทุกกอง	16	10	11	9	46	1.การบริหาร จัดการที่ดีและมี ประสิทธิภาพ	9.ค่าจ้างที่ปรึกษา ออกแบบ อาคาร(สถานที่ ต่างๆ) 10.ซ่อมแซม บำรุงรักษาครุภัณฑ์ และทรัพย์สินของ เทศบาล 11.โครงการก่อสร้าง โรงจอดรถ สำนักงานเทศบาล ตำบล คูระบุรี 12.โครงการพัฒนา ศักยภาพและ ทัศนศึกษาดูงานของ บุคลากร ในสังกัดเทศบาล	สำนักปลัด	-

ความเชื่อมโยง กับยุทธศาสตร์ จังหวัด	ยุทธศาสตร์ อปท. ในเขตจังหวัด	ยุทธศาสตร์ เทศบาล ตำบลคูระบุรี	เป้าประสงค์	ตัวชี้วัด ผลผลิต/ โครงการ	ค่าเป้าหมาย				ความก้าว หน้าของ เป้าหมาย	กลยุทธ์	ผลผลิต/โครงการ	หน่วยรับผิดชอบ	หน่วย สนับสนุน
					2561	2562	2563	2564					
ย.4 คนพังงามี คุณภาพชีวิตที่ดี สังคมน่าอยู่	ย.3 พัฒนาคุณภาพ ชีวิตอย่างทั่วถึงและ เป็นธรรม	ย.4 การ บริหาร จัดการ ย.5 การ ป้องกันและ ปราบปราม การทุจริต คอร์รัปชั่น	1.ระบบการ บริหาร จัดการที่ดี และการมี ส่วนร่วมของ ประชาชนใน การพัฒนา ท้องถิ่นตาม หลักธรรมาภิ บาล	1. ร้อยละของ ประชาชนที่ พอใจในการ ให้บริการของ บุคลากรทุก ฝ่ายทุกกอง	16	10	11	9	46	1.การบริหาร จัดการที่ดีและมี ประสิทธิภาพ	13.โครงการ ฝึกอบรมให้ความรู้ ในการตรวจสอบ และแจ้ง ข่าวการทุจริตแก่ ประชาชน 14.โครงการรับฟัง ความคิดเห็น เวทีประชาคม 15.โครงการจัดทำตู้ ปณ. และ เว็บไซต์ แจ้งเหตุ ทุจริต ประจำเทศบาลและ ชุมชน ทั้ง 3 ชุมชน	สำนักปลัด	-

ความเชื่อมโยง กับยุทธศาสตร์ จังหวัด	ยุทธศาสตร์ อปท. ในเขตจังหวัด	ยุทธศาสตร์ เทศบาล ตำบลคูระบุรี	เป้าประสงค์	ตัวชี้วัด ผลผลิต/ โครงการ	ค่าเป้าหมาย				ความก้าว หน้าของ เป้าหมาย	กลยุทธ์	ผลผลิต/โครงการ	หน่วยรับผิดชอบ	หน่วย สนับสนุน
					2561	2562	2563	2564					
ย.4 คนพังงามี คุณภาพชีวิตที่ดี สังคมน่าอยู่	ย.3 พัฒนาคุณภาพ ชีวิตอย่างทั่วถึงและ เป็นธรรม	ย.4 การ บริหาร จัดการ ย.5 การ ป้องกันและ ปราบปราม การทุจริต คอร์รัปชั่น	1.ระบบการ บริหาร จัดการที่ดี และการมี ส่วนร่วมของ ประชาชนใน การพัฒนา ท้องถิ่นตาม หลักธรรมาภิ บาล	1. ร้อยละของ ประชาชนที่ พอใจในการ ให้บริการของ บุคลากรทุก ฝ่ายทุกกอง	16	10	11	9	46	1.การบริหาร จัดการที่ดีและมี ประสิทธิภาพ	16.โครงการจัดส่ง เจ้าหน้าที่ของ เทศบาลเข้าอบรม หลักสูตร การป้องกันและ ปราบปราม การทุจริตทั้งในและ ต่าง ประเทศ	สำนักปลัด	-

ส่วนที่ 4 การนำแผนพัฒนาท้องถิ่นสู่ปฏิบัติการปฏิบัติ

1. ยุทธศาสตร์การพัฒนาและแผนงาน

ที่	ยุทธศาสตร์	ด้าน	แผนงาน	หน่วยงาน	หน่วยงาน สนับสนุน
1.ยุทธศาสตร์การพัฒนาด้านสังคมและส่งเสริมคุณภาพชีวิต		บริการชุมชนและสังคม	แผนงานสร้างความเข้มแข็งของชุมชน	สำนักปลัด	-
		บริการชุมชนและสังคม	แผนงานบริหารงานทั่วไป	สำนักปลัด	-
		บริการชุมชนและสังคม	แผนงานศาสนา วัฒนธรรมและ นันทนาการ	กองการศึกษา	-
		บริการชุมชนและสังคม	แผนงานการศึกษา(งานบริหารทั่วไปเกี่ยวกับ การศึกษา)	กองการศึกษา	-
		บริการชุมชนและสังคม	แผนงานการศึกษา(งานระดับก่อนวัยเรียนและ ประถมศึกษา)	กองการศึกษา	-
		บริการชุมชนและสังคม	แผนงานงบกกลาง	สำนักปลัด	-
		บริการชุมชนและสังคม	แผนงานการศาสนา วัฒนธรรมและ นันทนาการ(งานศาสนา และวัฒนธรรมท้องถิ่น)	กองการศึกษา	-
		บริการชุมชนและสังคม	แผนงานสาธารณสุข	กองสาธารณสุข	-
		บริการชุมชนและสังคม	แผนงานการ อุตสาหกรรมและการโยธา(งานก่อสร้าง โครงสร้างพื้นฐาน)	กองช่าง	อบจ., ส่วนราชการ, กรมส่งเสริมฯ, กรมทรัพยากรฯ, ฯลฯ

ที่	ยุทธศาสตร์	ด้าน	แผนงาน	หน่วยงาน	หน่วยงาน สนับสนุน
2	ยุทธศาสตร์การพัฒนาเศรษฐกิจและการท่องเที่ยว	บริการชุมชนและสังคม	แผนงานสร้างความเข้มแข็งของชุมชน	สำนักปลัด	-
3	ยุทธศาสตร์การส่งเสริมและอนุรักษ์ทรัพยากรธรรมชาติและสิ่งแวดล้อม	บริการชุมชนสังคม	แผนงานสาธารณสุข (งานกำจัดขยะมูลฝอยและสิ่งปฏิกูล)	กองสาธารณสุข	-
		บริการชุมชนและสังคม	แผนงานสาธารณสุข (งานบริหารงานทั่วไปเกี่ยวกับสาธารณสุข)	กองสาธารณสุข	-
4	ยุทธศาสตร์การบริหารจัดการ	บริหารงานทั่วไป	แผนงานสร้างความเข้มแข็งของชุมชน(งานส่งเสริมและสนับสนุนความเข้มแข็งของชุมชน)	สำนักปลัด	
		บริหารงานทั่วไป	แผนงานสร้างความเข้มแข็งของชุมชน(งานก่อสร้างโครงสร้างพื้นฐาน)	สำนักปลัด	
		บริหารงานทั่วไป	แผนงานบริหารงานทั่วไป	สำนักปลัด	
5	ยุทธศาสตร์การป้องกันและปราบปรามการทุจริตคอร์รัปชัน	บริหารงานทั่วไป	แผนงานบริหารงานทั่วไป	สำนักปลัด	
รวม	5 ยุทธศาสตร์	2 ด้าน	6 แผนงาน	4 สำนัก/กอง	อบจ., ส่วนราชการ, กรมส่งเสริมฯ, กรมทรัพยากรฯ, ฯลฯ

หมายเหตุ : 1. ยุทธศาสตร์ให้ลงยุทธศาสตร์ขององค์กรปกครองส่วนท้องถิ่น 1 ยุทธศาสตร์ อาจจะมีหลายด้าน หลายแผนงานก็ได้ และ

หน่วยงานรับผิดชอบหลัก/หน่วยงานสนับสนุน มีหลายหน่วยงานตามความเป็นจริงได้

2.ด้าน ให้ลงด้าน ตามรูปแบบและรายการจำแนกประเภทรายรับ-รายจ่าย งบประมาณรายจ่ายประจำปีขององค์กรปกครอง

ส่วนท้องถิ่น เช่น ด้านบริหารทั่วไป ด้านบริการชุมชนและสังคม เป็นต้น

3.แผนงาน ให้ลงด้าน ตามรูปแบบและรายการจำแนกประเภทรายรับ-รายจ่าย งบประมาณรายจ่ายประจำปีขององค์กรปกครองส่วนท้องถิ่น เช่น แผนงานการศึกษา แผนงานสาธารณสุข แผนงานสังคมสงเคราะห์ เป็นต้น

ส่วนที่ 5

การติดตามและประเมินผล

1. การติดตามและประเมินผลยุทธศาสตร์

แนวทางการพิจารณาการติดตามและประเมินผลแผนพัฒนาท้องถิ่นตามระเบียบกระทรวงมหาดไทย

ว่าด้วยการจัดทำแผนพัฒนาขององค์กรปกครองส่วนท้องถิ่น พ.ศ.2548 (แก้ไขเพิ่มเติม ฉบับที่ 2 พ.ศ.2559) เป็นแบบที่กำหนดให้คณะกรรมการติดตามและประเมินผลแผนพัฒนาท้องถิ่น ดำเนินการให้คะแนนตามหลักเกณฑ์ที่กำหนดไว้ ซึ่งเป็นส่วนหนึ่งของการติดตามและประเมินผลแผนพัฒนา โดยดำเนินการให้แล้วเสร็จภายในหกสิบวัน นับแต่วันที่ประกาศใช้งบประมาณรายจ่าย มีรายละเอียดดังนี้

1. แนวทางการพิจารณาการติดตามและประเมินผลยุทธศาสตร์เพื่อความสอดคล้องกับแผนพัฒนาท้องถิ่นสี่ปี ประกอบด้วย

1.1 ข้อมูลสภาพทั่วไปและข้อมูลพื้นฐานขององค์กรปกครองส่วนท้องถิ่น 20 คะแนน

1.2 การวิเคราะห์สถานการณ์และศักยภาพ 15 คะแนน

1.3 ยุทธศาสตร์ 65 คะแนน ประกอบด้วย

(1) ยุทธศาสตร์ขององค์กรปกครองส่วนท้องถิ่น 10 คะแนน

(2) ยุทธศาสตร์ขององค์กรปกครองส่วนท้องถิ่นในเขตจังหวัด 10 คะแนน

(3) ยุทธศาสตร์จังหวัด 10 คะแนน

(4) วิสัยทัศน์ 5 คะแนน

(5) กลยุทธ์ 5 คะแนน

(6) เป้าประสงค์ของแต่ละประเด็นกลยุทธ์ 5 คะแนน

(7) จุดยืนทางยุทธศาสตร์ 5 คะแนน

(8) แผนงาน 5 คะแนน

(9) ความเชื่อมโยงของยุทธศาสตร์ในภาพรวม 5 คะแนน

(10) ผลผลิต/โครงการ 5 คะแนน

คะแนนรวม 100 คะแนน เกณฑ์ที่ควรได้เพื่อให้เกิดความสอดคล้องและขับเคลื่อนการพัฒนาท้องถิ่นขององค์กรปกครองส่วนท้องถิ่นไม่ควรน้อยกว่าร้อยละ 80 (80 คะแนน)

2. การติดตามและประเมินผลโครงการ

แนวทางการพิจารณาการติดตามและประเมินผลโครงการเพื่อความสอดคล้องแผนพัฒนาท้องถิ่นสี่ปี

ประกอบด้วย

- 2.1 การสรุปสถานการณ์การพัฒนา 10 คะแนน
- 2.2 การประเมินผลการนำแผนพัฒนาท้องถิ่นสู่ปฏิบัติในเชิงปริมาณ 10 คะแนน
- 2.3 การประเมินผลการนำแผนพัฒนาท้องถิ่นสู่ปฏิบัติในเชิงคุณภาพ 10 คะแนน
- 2.4 ยุทธศาสตร์และแผนงาน 10 คะแนน
- 2.5 โครงการพัฒนา 60 คะแนน ประกอบด้วย
 - (1) ความชัดเจนของชื่อโครงการ 5 คะแนน
 - (2) กำหนดวัตถุประสงค์สอดคล้องกับโครงการ 5 คะแนน
 - (3) เป้าหมาย (ผลผลิตของโครงการ) มีความชัดเจนนำไปสู่การตั้งงบประมาณได้ถูกต้อง 5 คะแนน
 - (4) โครงการมีความสอดคล้องกับแผนยุทธศาสตร์ 20 ปี 5 คะแนน
 - (5) เป้าหมาย (ผลผลิตของโครงการ) มีความสอดคล้องกับแผนพัฒนาเศรษฐกิจและสังคมแห่งชาติฉบับที่ 12 5 คะแนน
 - (6) โครงการมีความสอดคล้องกับ Thailand 4.0 5 คะแนน
 - (7) โครงการสอดคล้องกับยุทธศาสตร์จังหวัด 5 คะแนน
 - (8) โครงการแก้ไขปัญหาความยากจนหรือการเสริมสร้างให้ประเทศชาติมั่นคง มั่งคั่ง ยั่งยืน ภายใต้หลักปรัชญา 5 คะแนน
 - (9) งบประมาณ มีความสอดคล้องกับเป้าหมาย (ผลผลิตของโครงการ) 5 คะแนน
 - (10) มีการประมาณการราคาถูกต้องตามหลักวิธีการงบประมาณ 5 คะแนน
 - (11) มีการกำหนดตัวชี้วัด (KPI) และสอดคล้องกับวัตถุประสงค์และผลที่คาดว่าจะได้รับ 5 คะแนน
 - (12) ผลที่คาดว่าจะได้รับ สอดคล้องกับวัตถุประสงค์ 5 คะแนน

คะแนนรวม 100 คะแนน เกณฑ์ที่ควรได้เพื่อให้เกิดความสอดคล้องและขับเคลื่อนการพัฒนาท้องถิ่นขององค์กรปกครองส่วนท้องถิ่น ไม่ควรน้อยกว่าร้อยละ 80 (80 คะแนน)

3. สรุปผลการพัฒนาท้องถิ่นในภาพรวม

3.1 การวัดผลในเชิงปริมาณและเชิงคุณภาพ

ตามที่เทศบาลตำบลกระบุรี ดำเนินการจัดทำแผนพัฒนาขึ้นมาเพื่อใช้เป็นเครื่องมือในการพัฒนา

เทศบาลตำบลกระบุรีให้บรรลุเป้าหมายที่วางไว้ เกิดประสิทธิภาพ ประสิทธิภาพสูงสุดในการแก้ไขปัญหาให้กับประชาชน ในการจัดทำแผนพัฒนานั้นจะต้องมีการติดตามและประเมินแผนพัฒนาตามระเบียบกระทรวงมหาดไทย ว่าด้วยการจัดทำแผนขององค์กรปกครองส่วนท้องถิ่น พ.ศ.2548 หมวด 6 ข้อ 29 และระเบียบกระทรวงมหาดไทย ว่าด้วยการจัดทำแผนขององค์กรปกครองส่วนท้องถิ่น (ฉบับที่ 2) พ.ศ.2559 ข้อ 13

โดยคณะกรรมการติดตามและประเมินแผนพัฒนาเป็นผู้ดำเนินการติดตามและประเมินผลแผนพัฒนา ซึ่งคณะกรรมการจะต้องดำเนินการกำหนดแนวทาง วิธีการในการติดตามและประเมินผลแผนพัฒนาดำเนินการติดตามและประเมินผลแผนพัฒนา รายงานผลและเสนอความเห็นซึ่งได้จากการติดตามและประเมินผลแผนพัฒนาต่อผู้บริหารท้องถิ่น เพื่อให้ผู้บริหารท้องถิ่นเสนอต่อสภาท้องถิ่น และคณะกรรมการพัฒนาท้องถิ่นพร้อมทั้งประกาศผลการติดตามและประเมินผลแผนพัฒนาให้ประชาชนในท้องถิ่นทราบในที่เปิดเผยภายใน 15 วัน นับแต่วันรายงานผล และเสนอความเห็นดังกล่าว เบื้องต้นปิดประกาศไว้ไม่น้อยกว่าสามสิบวันโดยอย่างน้อยปีละสองครั้งภายในเดือนเมษายนและภายในเดือนตุลาคมของทุกปี

โดยเครื่องมือที่ใช้ในการติดตามและประเมินผลในเชิงปริมาณ มีดังนี้

แบบที่ 1 การกำกับกำกับการจัดทำแผนยุทธศาสตร์ขององค์กรปกครองส่วนท้องถิ่น

แบบที่ 2 แบบติดตามผลการดำเนินงานขององค์กรปกครองส่วนท้องถิ่น

แบบที่ 3/1 แบบประเมินผลการดำเนินงานตามแผนยุทธศาสตร์

(แจ้งตามหนังสือกระทรวงมหาดไทย ที่ มท 081110.2/ว 0703 ลงวันที่ 2 กุมภาพันธ์ 2558 เรื่องแนวทางและหลักเกณฑ์การจัดทำและประสานแผนสามปีขององค์กรปกครองส่วนท้องถิ่น ข้อ 7 การวัดคุณภาพของแผนพัฒนาท้องถิ่น ตามนัยหนังสือกระทรวงมหาดไทย ด่วนที่สุด ที่ มท 8010.2/ว 4830 ลงวันที่ 22 พฤศจิกายน 2556 ให้แล้วเสร็จภายใน 15 วัน นับแต่วันประกาศใช้ แผนพัฒนาท้องถิ่น)

การวัดผลเชิงคุณภาพ

เทศบาลตำบลคูระบุรี ใช้การสำรวจความพึงพอใจในการวัดผลเชิงคุณภาพโดยภาพรวม โดยได้มีการประเมินความพึงพอใจ ซึ่งการประเมินความพึงพอใจทำให้ทราบถึงผลเชิงคุณภาพในการดำเนินงานของเทศบาลตำบลคูระบุรีในภาพรวม

โดยเครื่องมือที่ใช้ในการประเมินความพึงพอใจ มีดังนี้

แบบที่ 3/2 แบบประเมินความพึงพอใจต่อผลการดำเนินงานของเทศบาลตำบลคูระบุรี

แบบที่ 3/3 แบบประเมินความพึงพอใจของประชาชนที่มีต่อการให้บริการ

4. ข้อเสนอแนะในการจัดทำแผนพัฒนาท้องถิ่นในอนาคต

4.1 ผลกระทบนำไปสู่ออนาคต (เช่น จะทำ สนับสนุน ส่งเสริม ป้องกัน อย่างไร เป็นต้น)

(1) เกิดการพัฒนาที่ล่าช้า เพราะการดำเนินงานต่างๆ ขององค์กรปกครองส่วนท้องถิ่นผ่านกระบวนการหลายขั้นตอน สลับซับซ้อน

(2) ประชาชนอาจเกิดความเบื่อหน่ายกับกระบวนการจัดทำแผนที่มีความยุ่งยากมากขึ้น

(3) ปัญหาอาจไม่ได้รับการแก้ไขอย่างตรงจุด เพราะข้อจำกัดของระเบียบกฎหมายที่ทำให้ยากและบางเรื่องอาจทำไม่ได้

4.2 ข้อสังเกต ข้อเสนอแนะ ผลจากการพัฒนา (รวมถึงองค์ประกอบสำคัญของข้อมูลเพื่อนำไปสู่ข้อเสนอแนะ เป็นต้น)

- (1) การจัดทำแผนพัฒนาท้องถิ่นสี่ปีควรพิจารณาใช้แผนยุทธศาสตร์การพัฒนามาเป็นกรอบในการจัดทำแผนพัฒนาท้องถิ่นสี่ปีให้มีความสอดคล้องกัน
- (2) การจัดทำแผนพัฒนาท้องถิ่นสี่ปีควรพิจารณางบประมาณและคำนึงถึงสถานการณ์คลังในการพิจารณาโครงการ/กิจกรรม ที่จะบรรจุในแผนพัฒนาท้องถิ่นสี่ปี
- (3) ควรเร่งรัดให้มีการดำเนินโครงการ/กิจกรรม ที่ตั้งในข้อบัญญัติงบประมาณรายจ่ายให้สามารถดำเนินการได้ในปีงบประมาณนั้น
- (4) เทศบาลตำบลคุระบุรี ควรพิจารณาตั้งงบประมาณให้เพียงพอและเหมาะสมกับภารกิจแต่ละด้านที่จะต้องดำเนินการ ซึ่งจะช่วยลดปัญหาในการโอนเพิ่ม โอนลด โอนตั้งรายจ่ายรายการใหม่